新京日日新聞
夕刊
三月二十二日
本紙一部五錢 一ヶ月一圓 定價 前金 一ヶ月 十五錢 廣告料金 一行一圓三十錢
新京永樂町四ノ一 發行所 新京日日新聞社 電話三二五三 三三〇〇
發行人 十河榮忠 編輯人 松本勇 印刷人 永越内之介

御召服は 井上洋服店 室町小學校前 電園三七六四番

北鐵正式調印あす

五色旗を先頭に 接收列車ハ市へ
決意と感激の丁専使以下便乘 明朗其もの、驛頭

赤きレールにも赤王積樂土の五色旗かざした明朗列車が滑り出すこととなつた—一年有餘ケ月に亘つて折衝に折衝を重ね いよ／＼二十三日午前十時を期して北鐵買收正式調印が行はれるに際しハルビンで開かれる接收式に列席の丁専使丁交通部大臣、林滿鐵總裁、大村關東軍交通監督部長、在京新聞通信記者その他各關係者を乘せた公務車二輛、一等車四輛食堂車一輛、手荷物車一輛連結の北鐵接收列車は第三千六百七十一號機關車の先端に滿洲國々旗を春風になびかせつゝ午前十時三十分元氣よく北へ／＼と鐵路を進んで行つたこれより前ホームには長髯なびかす丁交通部大臣、葉卷をくゆらす林滿鐵總裁、見送りの遠藤總務廳長、阪谷次長の談笑も朗らかに、カメラ、フヰルムにおさまり、異様な眼光を投げやる赤い機關士たちもあすを控へて平然たるものがあつた、臨時列車の發車を知らせるベルはけたゝましく鳴りひゞく、『御苦勞さま』『じやあめでたく接收して來ます』と交す言葉の中にも感激と明朗が

交錯 歴史的五色旗揭げた接收列車は打ち振る日滿兩國旗に送られて音もなくホームを離れた（寫眞は(上)接收列車と(下)(中央)丁接收專使）

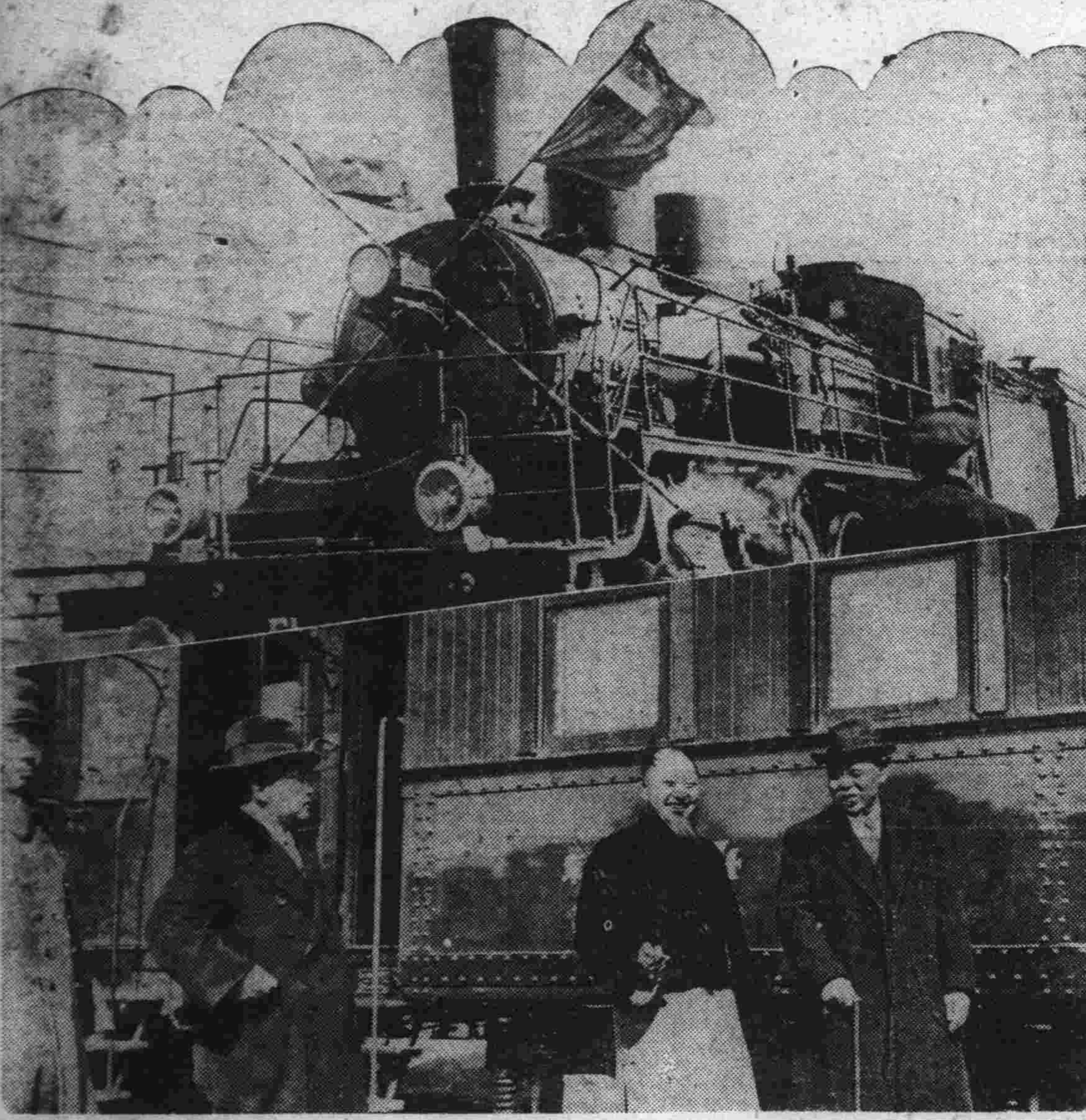

北鐵從業員に對する 引揚げ指令の内容

【ハイラル國通】接收を目捷にソ聯本國への歸還者激增の際北鐵幹部より各從業員等に盛んに指令が飛びつつあるが某機關着報に依れば右内容は

一、從業員は全部三月内に引揚げを爲すべく歸國に際しては五家族に付き煖房裝置付貨車一輛づゝ割當てられ人及び荷物は滿洲側の了解を得て無賃輸送となす
一、引揚げ從業員はイエリブス驛に於て各職場に配屬する故希望職名は一應具申の事
一、途中食料は乘車の節携行
一、從業員は讓渡後三ケ月間現地滯在の權利あるも自己財物整理には一ケ月、あとは引繼ぎ公務の爲
一、前記三ケ月間の給料は讓渡成立の日より起算、滿洲國に於て支給せらる
一、退職金は全員に給す
一、退職資金の三分の一は引揚げ前現地にて支給し殘額は歸國後支給す
一、右は滿洲國側よりの三千萬圓の退職金を以て當つ

宇佐美局長 ルーデイ局長とは廿三日會見

【ハルビン國通】廿日來哈せる宇佐美鐵路總局長は廿日は日本側各機關を訪問後ハルビン鐵路局に於ける協議會に臨んだが廿一日は午後二時より滿洲國側各機關を訪問した尚ルーデイ局長との正式會見は廿三日調印と同時に行はれる事に決定した

北鐵三線新業務規定 既に各驛に配布

【ハルビン國通】京濱、濱洲濱綏三線の各種新規定は全部鐵路總局の規定を基本として之に三線に關する事項を追加したもので、既に各驛從業員には新規定を配布し現地に於て鋭意研究せしめ、事務遂行に遺憾なきを期してゐる、尚新規定によれば夜間運行をせざる京濱、濱綏兩線には寢台券制度を廢止し、寢臺券は濱洲線にのみ發賣する事となつ

北鐵讓渡公文内容 三國首都で同時發表
滿洲時間は廿三日午前十時

北鐵讓渡交涉の目出度き大團圓を告げる日滿ソ三國間の正式調印は既報の如く明廿三日東京に於て三國代表間に行はれるが、その歷史的な時刻は東京時間にして午前九時より十一時の間と觀られ、從つて北滿鐵道讓渡に關する滿ソ兩國基本協定同最終議定書並に日滿ソ三國交換公文書の内容は東京時間午前十一時、滿洲時間十時、モスクワ時間午前五時三國首都所在の外務主務廳に於て一齊に發表される筈であるが、尚調印並に北鐵接收に續いて滿洲國政府と滿鐵との間に行はれる北鐵委任經營に關する契約公文は日本は滿鐵東京支社、滿洲國駐日公使館、滿洲では國務院情報處大連滿鐵本社の四個所で前記公文發表直後同時に發表される筈である

てゐる

本社から 金久保記者特派

右接收列車に本社からは接收状況詳報のため金久保通信記者を特派せしめた

大橋次長東京着

【東京國通】大橋外交部次長は明二十三日外相官邸に於て行はれる北鐵讓渡調印式に滿洲國全權として列席の爲本二十二日午前七時十分東京驛着列車で入京した

支那要人有識者は 建國精神を諒解
大連歸着の土肥原將軍語る

【大連特電】廿一日午後五時青島發大連に歸着した奉天丸のサロンに土肥原將軍を訪ひ支那視察の所感を藉けば「新京に歸つて軍司令官に報告した後でなければ詳しいことは話せないが話し得る範圍で」と前提して左の如く語つた

今回の支那旅行に於て得た印象なり又結論なりを數へ上げれば日本は滿洲國の獨立を支援して其完全なる發達を庶願ひそれに依つて東洋の禍根を除き世界の平和に貢獻する所謂皇道精神の實行が今日滿支三國間に横はる凡ゆる問題を解決するものであることがしみじみ痛感されると同時に信念を固くした、去る二月四日奉天出發以來今日迄支那朝野の要人及び有識者と親しく膝を交へて隔意なき懇談を遂げたがその殆んど全部が滿洲國建國の精神をよく諒解して異れた、又滿洲國建國並に帝制に對する彼等の情感は假令で言へば腐りかけた手首をお醫者さんに切り落され辛うじて全身腐敗の危險を免れたがさて切り落して見れば腐つた手首でも未練があるやうなものだと觀察された、全般的に見て排日空氣は好轉した、然し中部支那に於ける南京政府要人を始め有識階級の人々は從來採り來つた唯物史觀的な國民の對外政策は支那を滅亡に導き結局支那を救ひ得ないものであると解り東洋の文化に歸着して王道主義でゆかねばならぬと覺醒して日本への接近を希望して居るが中流以下の一般はまだまだそこまで行つてゐない南部支那方面の印象は中部支那に較べて過去の排日感情をすつかり清算して排日教科書等も既に一ケ年位前から改訂して日支接近の具体化を實行して居る事が始めて解つた福州以南の地域では日本語熱の旺盛なことは驚くばかりで江西省の大學などは日本語科を設けて日本熱を鼓吹して居る位だつた要するに支那側の親日態度に對する日滿人は餘程慎重の態度を以つて臨み尚一層滿洲國の完成に精進し良き見本を見せてやれば結局支那を救ひ支那を助け延いては日滿支提携して大亞細亞建設の礎石を築くものと思ふ

尚土肥原將軍は大連上陸と同時に新京に向ひ支那視察の情況を南司令官に報告後奉天に歸任する筈

赤系高級從業員 小銃で自殺を遂ぐ

【ハルビン國通】廿日午後七時北鐵管理局總務科上級計算係サフオーノフ氏はラジエズジヤ街の自宅で小銃の銃口を口にくはへ自殺を遂げた、原因は同氏が豫ねてより本國に歸還することを嫌つてゐた爲の厭世自殺と見られてゐる、尚同氏は北鐵赤系從業員中でも優秀なる尖鋭分子として知られて居り一九一八年二月十日北鐵入社、一九二二年十月現職に就いたものであり年俸千六百八十金ルーブルを取つてゐた高級社員である

佛の抗議に ドイツ政府一蹴

【ベルリン廿一日發國通】二十日のフランス閣議で可決された對獨抗議通牒は直にドイツ政府に通達されたが右抗議に接してドイツ政府は之を一蹴するに決し廿一日外相ノイラート男は左の趣旨の回答を發した

佛政府の説く所は實際の情勢を考慮に入れてゐない、從つてドイツ政府としては實狀に即せざる此の種抗議は拒絶せざるを得ない

林陸相から 軍部の總意を首相に傳達
美濃部博士問題

【東京國通】美濃部博士の天皇機關説に對し軍部は國體觀念の**根本**に關する重大問題として岡田首相に對し速かに適當の處置を執る事を要望し、林陸相は軍部の總意を傳へて再三その勇斷を促してゐるが、之に對し岡田首相は政府は適當なる處置を執ることを言明してゐる併し政府の態度は尚勇斷を缺く嫌ひがあつて閣内一部の意向も尚その處置が出來るだけ引延ばさんとする色が見えるので、更に陸相をして岡田首相に政府の處置を督促せしめんとしてゐる、軍部側では政府としては尠くも速かに

一、美濃部博士の天皇機關説に關する憲法學説は中止せしめる
一、天皇機關説に關する書籍は全部改正せしめるべきである

としてゐる、而して政府は本問題の解決に當つては相當苦境に陷る事が**豫想**されるが全然問題の解決を延期する場合は問題は却つて益々重大化すると見てゐる

その日く

□五色旗をはためかしつゝ北鐵接收列車けふハルビンへ、明朗全滿を掩ふ

□あすを控えて調印、接收、かくまで手際よく進むとは誰か予想し得やう

□本年度公費査定初まる、滿鐵へ納めるといふ氣持を去るが肝要

□マラソン世界新記錄出づ、この時本社が主催する新京、吉林間マラソン更に有意義

□學習院出とふれ込み旅館を一ぱい喰はせた男ありちと手が古い

民政黨少壯派内に 强硬論擡頭す
"斷乎解散を奏請すべし"

【東京國通】民政黨では政局の現状に關して强硬論起り遂に有志代議士會の決議で政府並に黨首腦部に對して解散要望の進言を爲すに至つたが、右に對しては頼母木顧問を始め黨首腦部の中にも共鳴者がある、即ち政府の重要法案が悉く潰れ、殊に内閣審議會豫算の削除、或は根本的修正を蒙る樣な事あれば此機會に斷乎として解散を奏請すべしとの意見を以て町田總裁を通じて岡田首相の決意を促しつつあり、今後政友會の出樣如何に依つては掉尾の緊張せる場面が現出されるものと觀られて居る

商工業者救濟に 南京政府一億元起債
中央行政會議で許可

【南京廿一日發國通】南京政府は一般商工業者の窮狀既に極まりこの際起債に依る救濟よりほかに道なきに鑑み二十日の中央行政會議に於て財政部提出の金融公債一億元發行の件を可決し立法院に於て公債條例の起草を急ぐこととなつた

銀行資金を增大して 商工業者に融通 ＝孔財政部長語る＝

【上海廿一日發國通】金融公債一億元發行案の成立に就き財政部長孔祥熙氏は左の如く語つた

支那の商工業が今日の危機に陷つた主なる原因は貿易の入超と米國の銀政策の影響を受けて巨額の銀が流出した結果國内金融の涸渇を來したことにある、政府は從來種々の對策を講じて來たが更に今回目前の緊急對策として銀行資金を增大し資金融通を圓滑にするため民國廿四年金融公債一億元發行を決定した、從つて其の使途は三千萬元を中央銀行資金に二千五百萬元を中國銀行に一萬元を交通銀行資本に夫々繰込み銀行を中心機關として商工業者に對し資金融通に當らせるものである

實現は困難視さる

【上海廿一日發國通】支那政府は一億元と謂ふ記錄的な巨額の金融公債發行を決定したが現下の金融情勢下にあつて果して起債を實行し得るや又果して健全なる起債の目的を達成し得るや否やに就き多大の疑問を投げてゐる、之に就き當地有力消息通の間に於ては左の如く觀測されてゐる

支那政府が今回起債した眞の目標は日本の對支經濟援助の誘致にある、即ち曩に日本の對支援助の先決條件として支那の自力更生の努力が表明されたが今回の支那政府の起債は實に之に對應して支那政府が自力更生の熱意ある事を、兎も角日本に表示せんとしたものである即ち單なるジエスチアーで政府に之を實現せんとする熱意なき事は勿論且つ又現下の金融界の情勢から見てその實現も頗る困難と見ねばならぬ

人事往來

▲鈴木豐氏（東京會社員）二十日午後來京ヤマトホテル投宿
▲鹿島鶴之助氏（旅順高等法院長）同二十二日午前發歸旅
▲山口十助氏（滿鐵々道部次長）同
▲宮元利直氏（奉天會社員）二十一日午後來京ヤマトホテル投宿
▲三文字正平氏（東京會社員）同
▲內田隆氏（同）同
▲松浦增一氏（仙台出版業）同
▲松本義彥氏（神戸會社員）同
▲前島純夫氏（三菱ハルビン出張所長）同二十二日午前發大連へ
▲澤藤治氏（大連會社員）同
▲板垣少將（關東軍參謀副長）二十一日午後歸京
▲草間秀雄氏（滿洲採金會社副理事長）同發奉天へ
▲河本大作氏（滿鐵理事）二十二日午前歸京同發ハルビンへ
▲佐藤應次郎氏（鐵道建設局長）同
▲中西敏憲氏（滿鐵地方部長）同
▲林博太郎氏（滿鐵總裁）二十二日午前發ハルビンへ
▲丁鑑修氏（交通部大臣）同
▲大村卓一氏（關東局監理部長）同
▲青木嘉氏（材木商）二十一日來京國都ホテル投宿
▲內田英次郎氏（滿鐵）同
▲目川芳太郎氏（寫眞材料商）同
▲土井伊右衛門氏（材木會社員）同
▲秋山恒躬氏（官吏）同
▲森田正四郎氏（古河電氣社員）二十二日來京國都ホテル投宿
▲染谷保藏氏（盛京時報社長本社代表）二十一日夜來京ヤマトホテル滯在
▲馬場龜松氏（ハルビン請負業）二十一日午後來京名古屋ホテル投宿
▲黑田啓氏（鞍山三信公司代表）同
▲大倉直一氏（ハルビン佐賀商店員）同
▲林應節氏（大連大同組員）同

採用
新京及滿洲各重要都市ニ駐在記者一二名宛ヲ採用ス日滿人中相當資格信用ヲ有スル者志望者ハ至急履歷書携帶本人來談
新京日本總領事館前都ホテル內 朝鮮警察新聞社特派員宛

正確堅牢 メフィオード 實用時計の王

斯界に一大革新を誇る 透明萬年筆 "VANCO" TRANSPARENT FOUNTAINPEN
特長 インキ量が外部から判る インキ收容量は從來の二倍 インキ出過絶無排氣裝置 完全な自働吸入式の構造
新京日本橋通二〇 林洋行 電話二一六五番

虫下し マクニン

御待合 御同伴歡迎 天昇 梅ヶ枝町一ノ一百六 電話四七六一番

御寫眞の御用は 林田寫眞館 新京中央通警察署向 電話二二一二番

國都ホテルと食堂 御宴會 御會食 お家族連れの御食事には唯一の店 國都新京 國都ホテル
神社お參拜 西公園お散策のお歸りにはお立寄を願ひます お朝食七時ヨリ お晩食十時マデ
新京中央通（神社南隣）電話代表四一五一番
洋定食 朝 ¥1.50 晝・晩 ¥2.00 和定食 朝 ¥1.00 晝・晩 ¥1.50 天ぷら定食 ¥1.00 幕の内 ¥.80 お子樣弁當 ¥.50

學習院出のお坊ちやま 實は前科二犯の曲者
大使館淺田書記生の弟と稱し 宿料踏倒し窃盗を働く

ポカ〳〵暖かになつた陽氣に浮かれて内地方面から新興都市を憧れて入り込む人の數は相當多くなつて來た、中には一稼ぎをあて込んで入り込む其の筋の眼の光る人物も少くないがこれは又學習院を出たと稱する男が詐欺と窃盗で新京署成松刑事にあげられた―本籍千葉縣香取縣小見川町一の八二若尾敏武(二十五)は三月十二日東京出發同月十五日新京着學習院卒業生淺田英二と名乘つて市内日本橋通り國華ホテルに泊り込み外出先より電話を以て「自分は大使館の淺田書記生であるが弟の淺田英二がそちらへ御厄介になつてゐる筈だが充分責任をもつからよろしく頼む」とさも淺田書記生なるが如くホテルを安心させ宿料二十二圓七十錢を踏倒して逃走廿一日午後二時頃市内永樂町文房具店荒田文夬方の二階を一ケ月三十圓にて間借りすることにして引越したところ同家のミシンが一台二階にあつたのでそれを持ち出し天昌洋行に六十圓にて賣らんとして路上で交渉中を屆出に依り捜査中の新京署成松刑事に取押へられた取調べると學習院卒業も淺田書記生の弟も眞赤な嘘で彼は二月末宇都宮刑務所を出所したばかりの前科二犯の强か者で柴田康夫、×英夫、山本處夫等の僞名をつかつて各地を荒したものである、同署では余罪嚴重取調べ中である

愈よけふから 公費査定開始
まづ區長會を開く

昭和十年度公費査定に關する第一回區長會は二十二日午後一時三十分から、また同地方委員會は二十三日午後一時から、引續き區長、地方委員その他聯合の課金審査委員會は同日午後三時から招集されるが、なほ二十六、七兩日午後一時から區長會、二十八、九兩日同時から地方委員會をいづれも地方事務所内で開催して最後の決定がなされることになつてゐる

すんでの處で
ハンドバツクを盜まる

二十一日午後一時三十分頃秋葉好子さんが市内日本橋通り新京百貨店で買物中左腕下に抱へてゐた現金六十七圓入りのハンドバツクが人混みにまぎれ何者かにすりとられ程經て氣付き大騷ぎをしてゐたところ偶ま新京署呂巡捕が城内方面から同百貨店前にさしかかつた刹那一支那人がハンドバツクを店内より持つて表に飛び出し衣下に匿くさんとしてゐるのを發見有無を言はさず取押へると正しく前記秋葉さんの被害品と判明本署に引致取調べると本籍山東省生れ住所不定劉換督(二十二)で多數余罪ある見込である

財布を强奪
逃走中を捕ふ

二十一日午前十時五十分頃東四馬路十五號杉谷ツヤさんが四馬路露店市場にて野菜購買中催の隙を見て現金七十二圓入りの財布を强奪逃走した滿人を折柄城内方面に張込み中の新京署谷本刑事、呂、王巡捕が逮捕本署に連行取調べると本籍河北省寧津縣生れ住所不定厚盛吉(三十二)で余罪目下取調べ中

在郷軍人分會(一)
聯合分會長 四戸友太郎氏談

長春回顧

五分會三千五百余名の會員を有する帝國在郷軍人會新京聯合分會は如何なる道程を辿つて現在に至つたか、大正三年十月二日分會長就任以來今日まで會のため獻身的努力をつゞけてゐる聯合分會長四戸友太郎氏(岩手縣)について分會の歴史を顧いて見る

新京分會は最初長春在郷軍人團と稱し明治四十四年四月三日發團式を擧げ歩兵中尉櫻井經理氏が團長に、三等軍醫高橋孝太郎氏が副團長に就任し團員は八十七名であつた、明治四十四年十一月十一日公主嶺支部長兩角三郎氏より從來の在郷軍人團は帝國在郷軍人會規約に甚き在郷軍人分會に改正するやう希望の旨通知があり數回役員會を召集協議の結果、分會創立に一致し、明治四十五年二月十一日紀元節の佳節をトして其の發會式を擧行した、爾來幾多の歴史的事變に遭遇し其の間一般在留邦人の後援と會員諸君の努力により今日に至つたことは洵に感謝に堪へない、倚私の愉快なことは大正四年の日支交渉事件並に寬城子事件に鑑み

どうしても長春に有力なる軍隊の常駐が必要だといふことを認め十年一日の如くこれが猛運動につとめたところ昭和五年九月歩兵第三十八聯隊が駐 されるに至り更に事變後關東軍司令部が新京に移されるに至つたことである、以下分會歴史によつて主なる事件を申上たい(原文のまゝ)

△日支交渉事件 大正四年五月四日長春在住の主なるもの領事館に召集せられ日支交渉の結果帝國政府は最後通牒を發するに至るも難計に付居住民は萬一の場合引揚の準備をなし置くべきやう長春領事より警告あり尙ほ居住民として此の際如何なる行動を取るべきやを諮問せられたるを以て有志一同

協議の結果 在郷軍人を中心として義勇團を組織し飽くまで自衛することを一決す、分會は直ちに役員會を召集して長春義勇團規約を作製し分會長を團長に推して編成に着手し五月五日午後一時發團式を行ふ集るもの團長以下五百二十四名志氣頗る旺盛なりき、爾來五月九日迄長春守備隊と連絡して遺憾なく準備を整へ國交斷絶の快報を待ちつゝありしが九日に至り俄然形勢一變して次の公報に接す「日置公使支那政府より我要求全部承認の通牒を受領せり」臨時出動の各部隊も五月十日より十一日に亘り各駐屯地に歸還せり、依て長春義勇團も十一日午後一時解團式を行ひ其編成を解きたり然れども長春義勇團の規約は常時之を存續して有事の日、直に之か編成をなすことを約したり(日支交渉事件の詳細は日記に記す)

△寬城子に於ける日支兵衝突事件

大正八年七月十九日寬城子に駐剳しありし歩兵第五十三聯隊第一大隊が兵營附近に數日に亘り窓營しありし吉林督軍孟恩遠の部下と些細の事より衝突せり、當時吉林督軍孟恩遠と奉天督軍張作霖との確執極度に達し遂に兵力を以て相見んとするに至り吉林軍の一部は南嶺附近に一部は寬城子附近に集中したり偶々某日本人が此の幕營中の支那兵の爲に毆打せられ駐剳隊に救助を求め來りたるにより駐剳隊より將校以下若干名幕營地に交渉に行きたるに如何なる間違にや

俄然支那兵 受け端なの發砲をくも茲に一場の戰鬪開始せられたり支那兵は約三千と稱せられ我駐剳隊は僅に百名以下をもつて之に對戰し遂に之を擊退したるも事不意に起りたるを以て我か軍も將校以下十八名の即死者と十二名の負傷者を出し大なる犧牲を拂ひたり特に其の死体に對する慘忍なる暴行は殆ど言語に絕したり、分會は直ちに出來得るだけの會員を召集して負傷者の手當に盡力す、一時之を驛待合室に收容して午後十時半の列車にて公主嶺衛戍病院に後送す、重傷者はこれを當地滿鐵醫院に收容したり、寬城子に於ける戰死者の葬儀には會員の會葬するもの約三百名に達し分會長は悲壯なる弔辭を呈して英靈を慰めたり(寫眞は四戸友太郎氏)(つゞく)

御訪日を慶賀 パンフレツト配布

滿洲國皇帝陛下の御訪日を慶賀しその意義を三千萬大衆に徹底せしめるため滿洲國情報處では「皇帝訪日與友邦日本」と題するパンフレツト五千部を作製し全國に配布することとなつた、同パンフレツトには宮城をはじめとし赤坂離宮紫宸殿、二條離宮そのほか日本各地の名所の寫眞を掲げ、鄭國務總理大臣、沈宮内府大臣、遠藤總務廳長の謹話を載せ更に「滿洲國の獨立と友邦日本の援助」「日滿議定書の眞精神」「皇帝訪日の意義」「躍進日本の現勢」の各章で適切な說明が施されてある、なほ情報處では皇帝陛下御訪日を記念するポスターをも作製する、これは富士山を背景として日滿兩國民が握手してゐる姿を描き鄭總理の慶賀の辭を添へたものである

不順な天氣續きで 猩紅熱、ヂフテリヤ激增
▽……各家庭の注意が肝要

近頃變則的な氣候の加減か市内に猩紅熱、ヂフテリヤ患者が激增し二十二日現在猩紅熱患者二十四名、ヂフテリヤ五名あり前年に比べて猩紅熱患者は十七名の增加、ヂフテリヤ患者に至つては昨年同月頃は發生しなかつたものが本年は五名といふ面白からぬ現象を辿つてゐる一月以來の猩紅熱患者の數は三十八名、昨年に比べて二十一名の增、ヂフテリヤ二十三名對前年十八名のいづれも增加を示してゐるが此際家庭では充分豫防に注意されるやう當局では望んでゐる

入場券制度實施て 新京驛の改築
入口、出口は一つだけ

四月一日から實施される入場券制度に伴つて新京驛では構内一部改築して從來玄關突當り、鐵道事務所入口、到着手小荷物取扱所脇及び三等待合所脇の四ケ所から旅客、送迎人を出入させてゐたのを四月一日から表玄關突當りを改札口に手小荷物取扱所前を集札口に決定し他の出入口は一切出入を禁ずることに決定した從つて旅客及び送迎人は玄關突當り(改札口)からは入つて手荷物取扱所前(集札口)から出ること、なほこのため同驛では集札口になる場所の手小荷物取扱所本屋間の鐵柵をとりはづしその代り木柵を入口に作りかへ工事を二十日●夜から開始した、なほ新設の出入口は眞鍮柵にするところであるが間に合はぬので取り敢へず木柵にしいづれ眞鍮にする豫定である

麗人天勝の至藝 愈よ今夕から

魔奇術の女王天勝の來京はフアンにとつては朗かなニユースであつた、一座は愈々今朝乘込み挨拶まわりやら素晴しい勢をもつて發展する大新京の市中見物に押し掛ける連中等で大賑ひであつた愈々午後五時より麗人達の至藝は觀衆をして魔奇術とバラエテーの夕べに陶醉さゝずにはおくまい兎に角久しぶりの劇團であるから開演三日間はおびたゞしい觀衆を吸集するであらふ明日は晝夜二回晝十二時より夜五時より開場

祝町の小火

二十一日午後十一時二十六分頃市内祝町二丁目和田洋行屋根裏より發火したが直ちに發見大事に至らず消し止めた

白米專門泥棒
遂に新京署で逮捕

近頃市内に白米專門ドロ横行の噂を耳にした新京署司法係では犯人逮捕につとめてゐたところ二十一日午後二時頃市内祝町四丁目十二番地附近を同署周刑事巡捕が密行中擧動不審の支那人を發見本署に連行取調べると吉林省長春縣小合隆堿子構内住所不定黄春芳(二七)で今まで市内に於て白米專門に荒し廻つたことを自白したが尙余罪嚴重取調べ中

街の日記

遠藤總務廳長 官邸落成披露

遠藤總務廳長は二十一日午後六時から在京主なる新聞通信幹部の五日會員を新築成つた官邸に招待、披露の晩餐會を催したが宮脇情報處長も列席歡談三時間余で散會した、同官邸は南新京驛に近く宮廷府造營敷地や諸外交部大臣邸に隣し小規模ではあるが近代式の宏壯な建物である

長勇會員が古戰場歷訪座談會

日露戰役滿三十周年を迎へ三月十二日から古戰場歷訪戰友の英靈を慰めて來た長男會員十名に來ゝ廿五日午後六時から公會堂階上會議室で會員に古戰場歷訪報告座談會を開催する、なほ歷訪旅行に參加した十名は同日午後五時新京神社前に集合新京神社、忠靈塔に參拜の上公會堂へ赴く豫定

大東公司社長 五十嵐氏挨拶

天津日租界浪速街に在る合資會社大東公司は今回新京日本橋通五五に營業所を開設したので社長五十嵐房吉氏は二十二日社員貫島政義氏同伴挨拶に來社した

けふの銀相場

金票對國幣 [illegible]
金票對鈔票 [illegible]
國幣對鈔票 [illegible]
現大洋對鈔票 [illegible]見當

京圖線で 貨物列車脫線

京圖線上り第百七十七貨物列車は二十一日午後六時ごろ營城子構内第二號ポイントで貨車六輛が脫線した、これが復舊作業のため同日午後九時二十分新京着旅客第二百四列車は約四時間遲れ二十二日午前一時ごろ漸く到着し新京驛頭では眞夜中に大混雜を演じたなほ貨物列車脫線原因について詳細に判明しないが同驛の轉轍機が間違つてゐたものとみられる、損害は本線レールを多少破傷したに過ぎず僅少であつた

京圖沿線に 邦人女の死体

二十一日京圖線土們嶺と河灣子驛の中間に推定年齡二十才位の日本人酌婦態の死体ありとの報に接した新京領警署では直ちに田中警部補他係員現地に急行取調べると懷中の紙片に福岡縣宗像郡上西郷捨利倉父水上德造母ミツギ水上フジエと記してあり金二十錢入りの二つ折財布と成田不動尊のお守札があるのみで他殺とも思はれず取敢へず其の場に假埋葬し同署では懷中に記した父親あてに照會電報を發して同時に京圖線各署に取調べ方を通牒した

傅布彦少將

【營口國通】營口駐屯混成第四旅長陸軍少將傅布彦氏は昨年十月頃より心臟病にて奉天赤十字病院に入院治療中十九日午前五時逝去した、尙第四旅本部では追つて盛大なる追悼會を催す由である

中銀文書科員 前田氏逝く

中央銀行文書科勤務前田榮五郎氏はかねて盲腸炎を患り滿鐵醫院に入院加療中であつたが病勢革り百方手當の効なく二十日午前五時長逝した、享年二十九才、葬儀は家族の來着をまつて廿四日午後一時から淸水中銀文書科長委員長の下に太子堂で執行される、故前田氏は昭和八年東大法科を卒業、在學中高文をパス直ちに中銀に聘せられ同行法律事務を擔當恰勵精勵秀才の譽高く若手行員の範として將來を矚目されてゐたものでこの夭折は各方面から惜しまれてる

▲美人座のレイ子燗まんと咲きこぼれた櫻花でさも嬉しそうな笑を滿面に浮べて十九の春をたゝへてゐる▲それアその筈彼女〇〇氏と婚約中で近々に華燭の典をあげるのよ―と盛に獨りもの〳〵お客を惱ましてゐる、▲こゝの直江ハゲの父さんをつかまえて盛んにドゲンシヲツトツタカンタと佐賀なまりでやつてゐたがどうも彼女はサガンモンらしかつたがどうですかネー

取消

二十日附夕刊大連發「電々第二回株主總會紛絲金處分內容」の記事は全文取消します

マラソンに 世界新記錄

【東京國通】廿一日マラソン聯盟主催の神宮新コース第一回マラソン大會に於て孫基禎選手(朝鮮)は二時間廿六分十四秒鈴木房重選手(日大)は二時間廿七分四十九秒で走り何れも世界新記錄を作つた

天氣と氣溫

明日の天氣 南西の風晴時々曇り
日の出 午前五時三十八分
日の入 午後五時五十四分
月の出 午後九時二十三分
月の入 午前六時二十二分
けふの氣溫 最高 六度三 最低零下 八度一

三月廿二日より三日間 記念公會堂
松旭齋天勝大一座
愛讀者割引券
本券御持參の方 金壹圓
後援 新京日日新聞社

三月廿二日より三日間 記念公會堂
松旭齋天勝大一座
愛讀者割引券
本券御持參の方 金壹圓
後援 新京日日新聞社

鍋谷耳鼻咽喉科
醫學博士 鍋谷傳二郎
新京曙町三丁目 電話五七〇四番

告示第一號
本官三月二十一日吉澤總領事ヨリ事務引繼ヲ了セリ右告示ス
昭和十年三月二十一日
在新京總領事 川村博

譲店
公主嶺目拔の場所 食堂向
御希望の方は 電二〇一七番へ

貸事務所あり (家賃四十圓)
御希望の方は 電話六一〇五番

●廣告の御用は電三三〇〇番へ●

女店員募集
年齡 十七歲より二十二歲まで
保證人 市內に確實なる保證人を要す
右希望の方は履歷書持參來店あり度し
時計、貴金屬、寫眞機、蓄音器の店 森洋行
新京中央通四八 電話三八七三番

おでんホール 開店御披露
味覺本位の 生粹江戸式おでん小鉢料理
御定食、丼物
御試食御批判願上候
三月廿二日開店 三日間 粗品進呈
日本橋通すし竹食道横 元太平食道跡
紅家 電話五七〇八番

二代目 松旭齋天勝
三月二十二日(夜)二十三日(晝夜)二十四日(夜)
新京記念公會堂に於て
奇術界の女王

天勝
一行は五十余名の大一座
入場料 一般 一圓三十錢 讀者(割引)一圓 軍人 五十錢 小人 三十錢 割引券本紙夕刊刷込
主催 天勝後援會
後援 滿鐵社會係 新京日日新聞社

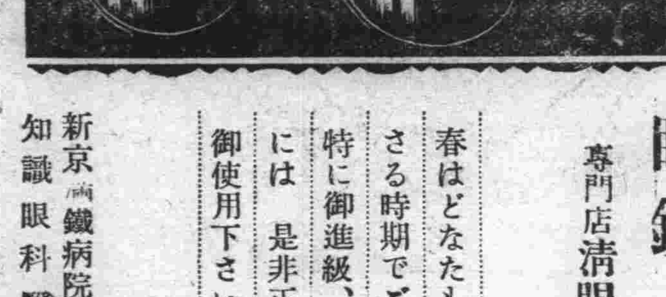
眼鏡は 專門店清眼堂で
春はどなたも視力檢査をなさる時期でございます。
特に御進級、御入學の準備には 是非正確なる眼鏡を御使用下さい。
新京滿鐵病院眼科 知識眼科醫院 御指定
清眼堂
新京吉野町二丁目・電話三二九二番

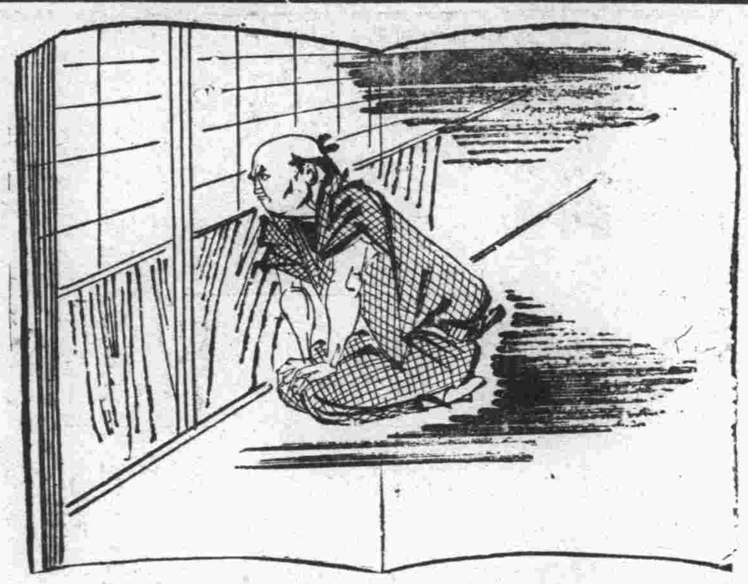

新撰爆笑隊（しんせんばくせうたい）

（上映禁止）　辰野九紫作　永田八浦關英太朗畫

時代篇　松風お菊（四）　三四

鬪兵衛の鄕へ立つた寸隙を狙つて、醉つた紛れの實意を籠めた鬪的か、味な臺詞でしなだれかゝれば彼女は心得たものである。

「ほほほほほ、その湯は……」

「容こみやしたか。」

「アイ、鬪の松風──」

「ふむ、濤の松風……てへッ、堪らねえイミシンだナ。くどいやうだが、御新造、イヤサお菊さん──なびくといふ謎解か。」

「ハイ、あの、碆ばかり……」

「ナニ？オツトばかり……うわア、助からねえ──」

これこそ文字通りのダア……ではないか。

さて、また前の小部屋へトグロを卷く連中へ、奥の間の光景を御注進の役が機安である。

「あッはッは、いゝ氣なもんだぜ。オイ、富士村の──お前もちよつくら覗いてきねえ。」

「姐御の十八番──濤の松風が出たか。」

「うん、それでも自惚鏡々の鬪すて野郎は、いざ鎌倉の一番で扉を敲かねえ用心に、精分をうんとこさつけるんだなんて、生意氣なことを、吐かしくさつて、藥袋の中からとりだした小粒の丸藥を用ゐてやがつた。」

「馬鹿だな、もう一刻もすりや天國のお客様のくせに……」

「それよ、それを羨ましがる鰯次郎兵衛みてえな奴……あゝ、鬪兵衛か──彼奴までが今夜は若いお前に花を持たせて、俺はあの南風で辛抱するから、我慢料に五六粒、その丸藥をわけてくれなんて二人でポリく嚥んでやがる。」

「はははは、そいつは大笑ひだ。──ひどく江戸ッ子がつて、田舍がタサつて瘦をするみてえな料簡は恐れいる。」

「なんの、あれでも、満元だよ。」

「さうか、俺は無暗に長く引張つて喰りやがるんで、あれがほんとの長唄かとおもつた。」

「あんな唐變木の相手をするんだから、姐御もラクぢやねえな」

「左様──拙者も生れたからには一世一代、江戸の檜舞台に上つて、姐御の三絃で思ふ存分に語つてみてえ。」

「いや、どうも、獅子丸師匠の雪の別れとくると、ありや南部拔でねえな。」

「それぢや、どこだ？」

「あれこそ、ほんとに南部の恐れ山よ。」

「はははは、ひでえことになつたもんだ。」

燒酎を味淋で割つて半々に割つた飲み加減──菊酒家秘藏の南蠻酒と稱する甘口で、いゝ氣持の杯を重ねるほどに醉眼朦朧として、ヘテナと首を傾ける間もあらせず、忽ち血反吐に七顛八倒の苦しみ、入道も跳起しとのたうちもがくカモを尻眼にかけ

「何にもない自惚男の因果は觀念──ざまあ見やがれ。」

婉然たる姐御に阿諂な引導を渡されて、お陀佛になるまでの無駄口は、やがて六七百兩の仕事だけあつて、せしめぬさきから乾分共も陽氣である。

そこで、奥の客座敷──凡てのコースは万事OK？松風お菊の思ふ通りに運んで、誇らしがつたギヤマンの酔杯に、鬪吉も鬪兵衛も瞬をとられて、今更どこへ這ひだす意氣地もなく、そのまゝよひ潰れて正體がない。──してやつたりと北叟笑んだ彼女は、首尾や如何にと待ち構へるもさの上座に、女ながらも、首領の威光を示して早くも前祝ひの宴を開き、殿慶の舞はいやちこを信じて疑はなかつた

△

ラヂオ

二十三日（土曜）　新京

午前之部

六、三〇　ラヂオ體操（滿語）
六、五〇　ラヂオ體操（東京）
七、一〇　中等滿語講座（大連）　講師　秩父固太郎
七、四〇　中等日語講座（奉天）　講師　近藤喜助
八、三〇　經濟市況（東京）
九、四〇　經濟市況（大連）
一〇、〇〇　料理獻立（奉天）
一〇、二〇　經濟市況（大連）
一〇、四〇　經濟市況（東京）
一〇、五九　時報（東京）
一一、四〇　ニュース（東京）
〇、〇一　經濟市況（東京及大連）

午後の部

〇、〇一　經濟市況（大連、引續新京）
〇、三〇　ニュース（滿語）
〇、四〇　ニュース
〇、五〇　滿語演藝（レコード）

ラヂオの御用は　東京無線　電四九二〇番

二、〇〇　經濟市況（大連）
二、二〇　成人講座（滿語）（奉天）關岳史略（第二講）　奉天教育第二初級中學校　寶有廉
二、四〇　日用品値段（滿語）
二、五〇　經濟市況（東京）
三、〇〇　ニュース（東京）
三、三〇　經濟市況（大連、引續新京）
三、五〇　ニュース（鮮語）
四、三〇　ニュース（鮮語）
四、四〇　演藝（鮮語）
四、五〇　ニュース（英語）
五、〇〇　子供の時間（東京）
うたのおけいこ
一、僕の兄さんスキーヤー　武岡鶴代　二階堂義男作詞　宮原禎次作曲
二、あかね雲　林田須佐子作詞　藤井清水作曲　村岡花子
五、二〇　コドモの新聞（東京）
五、二五　氣象通報、番組豫告
六、〇〇　ニュース（東京）
六、二〇　政府公報（滿語）
北鐵接收正式調印祝賀の夕
六、三〇（哈爾濱より）北鐵接收披露式實況
一、開會の辭
二、滿洲國歌
三、蘇聯國歌
四、接收誓詞挨拶　交通部大臣　丁鑑修
五、蘇聯代表挨拶　駐哈蘇聯總領事　スラウスキー
六、五〇　所感　外交部大臣　謝介石
七、一〇（奉天より）所感　鐵路總局次長　井澤道雄

ラヂオ無料診斷　滿洲ラヂオ普及株式會社新京營業所　電六三九三番

八、〇〇　清元（大連）　清元榮造社中
一、賑民壽萬歲
二、梅の春
八、三〇　時報ニュース（東京）　引續きニュース
八、四五　ニュース、經濟市況　氣象通報、番組豫告（滿語）
九、〇〇　長唄（哈爾濱）　連獅子　浪速席連中　杵屋七一郎社中
九、三〇　戲劇（奉天）　珠簾寨　奉天協和會俱樂部
李克用　吳興亞
程敬思　于蓮容
大太保　朱策安
鼓　龍惠民
胡琴　馬興乾
二胡　索維民
鑼　司策安
呂若我
小鑼　馮雲鵬
一〇、〇〇　北滿の時間（露語）（哈爾濱）
一、講演　ボリソフ　北鐵讓渡は東亞に如何なる重大意義を齎らすや
二、レコード
三、ニュース

春蒔草花の無代配布

岡山縣邑久郡長船園藝試驗場では荷造費切手十三錢を送れば例年の通り最新洋草花種子二十種栽培の注意を添へ何人にも無代配布すると

新進青年手合【其八】

先番　染谷一雄（三段）
泉谷實（初段）

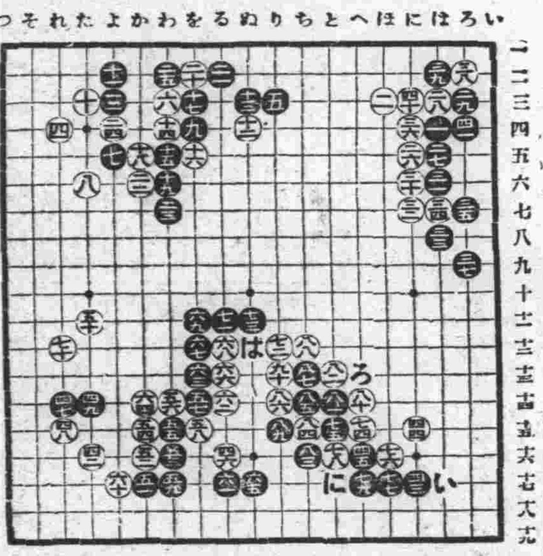

○七六	ほノ十六	●八一	とノ十四	○八六	りノ十四
●七七	ほノ十七	○八二	とノ十三	●八七	ちノ十三
○七八	とノ十六	●八三	ちノ十六	○八八	ちノ十二
●七九	へノ十七	○八四	ちノ十五	●八九	りノ十五
○八十	へノ十四	●八五	ちノ十四	●九十	りノ十三

六段　久保松勝喜代講評

白七六と膨れて黒に七七と譲の如く受けさせて了ふと、後で白から(い)へ頂ける味が消えるから、惜しいところではあるが、中の白を收まらせる爲めには是れも止むを得ぬのである。

黒七七と應じたのは當然。

白七八と繼つたのに對しても、黒七九の粘ぎは此の一手。

白八十と行びて此の白は先づ安全である。

黒八一の手で單に八三だと、白から八一の曲りを利かされるから大分損になる。

白八二と約へたのも當然。

黒は今度八三と抱へて(ろ)の繼りを殘したのが、前著八一の黒の働きである。

白八四以下は(は)の方面の傷を痛したのである。

黒八五と兎も角も出て置く處。

白八六と絞る。

黒八七と出て置く方が白に傷を殘させるだけ得である。

白八八も當然の約へである。

黒八九は(に)へ拔くよりは、同じ様でも本手である。

白九十を怠ると此の點へ黒から先手で出られるのが大きい。

土曜　戊戌　友引　危　胃宿
三月二十三日　舊二月十九日

●一白の人　福分薄く事の半ばにして蹉きを生じ易き日　辛と戌と壬が吉
●二黒の人　輕率に走るときは目上の信用を失ひ失敗す　丙と丁と未が吉
●三碧の人　他の力を頼まず自力を以て基礎を固むべし　甲と乙と丁が吉
●四緑の人　表面無事に見ゆるも内には憂の潜み居る日　甲と乙と丁が吉
●五黄の人　急激の變化を生じ易き日細心の注意を要す　未と庚と丑が吉
●六白の人　健全なる歩調を取れば急がずとも達せらる　未と壬と癸が吉
●七赤の人　脫線せざれば進むに不可なし驕奢は愼しめ　庚と壬と丑が吉
●八白の人　外に出て苦心するも効なし内に在るが安全　丁と未と辛が吉
●九紫の人　調子を誤らぬやう眞劍味を加へて働くべし　甲と丙と未が吉

聲明

熱河省阜新縣孫家灣地方韓瑞麟名目の石炭鑛區は芳記公司の經營に屬し、六年前より採炭其他一切の施設を爲し營業をなしつゝあり契約（官府にて判決せられた）に依り韓瑞麟は該鑛區を他に抵當又は轉賣の權利なきを以て特に聲明す

奉天芳記公司
主辦人　孫紹亭

味!!　やぶなればこそ……已に定評あり……
▼料理一式　▼うどん　そば　▼丼もの一切
●出前迅速●
割烹　藪虎　日本橋通り　電三四四五番

店舗向　借入度し
中央通四六　水上洋行內　吉村商會（電話二八五〇番）

改名一週年記念
本日より二十七日まで
謝恩特別サービス
櫻花爛熳！
當ホールに咲き誇る櫻花を御賞覧下さい
皆樣の御出を御待ち致して居ります
城內銀座（大馬路通り）
カフエー　太陽

春の子供服と帽子の會
呉服・洋品雜貨
二十一日より三十一日まで
春の流行會

春の婦人帽子
春の新型パラソル
春セル　訪問着　小紋　御召　丸帯　袋帯
繪羽織　羽織地　春ショール　名古屋帯　男物着尺　コート地
呉服、雜貨
冬物比類なき大見切
正札より　三割引　二割引
新京百貨店（一番賣場）
呉服、雜貨部
電話專用　五二八八番

表替裏替　疊　迅速叮嚀
尾上町五丁目　龜岡疊店
電話五三四六番

春來る

野菜　草花　良種
例年の通り野菜と草花の種子が參りました多少に不拘御用命を願ひます
多量のお需めにも應じます……!!
新京市場內　種物商　手塚商店
電話四八五八番

一九三五年
春のアラモード新學用品

學生向實用腕時計
比無堅牢に級進御學入御業卒御
クローム側石入腕時計を……
￥6.85──同10.50

男兒通學服
紺サージ上衣とズボン一
一年生向…高等二年向
￥5.80──同7.30

女兒通學服
紺サージセーラー型
上衣と半ズボン
七、八才向より…￥4.40
十四、五才向まで…￥5.40

旅行用具
春は旅
用具は35年型鞄

文房具（實用・優美）
揃部全他其帖習學
萬年筆
バランス型自動吸入式
十四金ペン付……￥2.50
同　￥16.00
インクスタンド
硝子製優美
ランドセール（背負專用學習院型）
￥2.20──同8.00

春のスポーツに散策にスマートな
婦人子供スエーター
新しい型スツキリとした氣持のよい色彩近代味溢る品……

中折帽子　婦人帽子
1935年の色彩春に相應しい感觸よい品……豐富

ダイヤ街　寶山洋行
電話4960番

滿洲に於ける邦人企業今昔（完）

滿鐵計畫部 前島秀博

以上に依て、大體事變以後の經濟狀勢の變化を、申上げましたが、之を一口に云へば、事變以前の企業は、滿鐵を除いては、殆ど關東州と、附屬地の小さな區域以外には、足が大地について居なかつたのであります、然るに、事變以後は、先程申上げました特殊會社や、其の他昭和製鋼所、滿洲化學工業等の基礎企業に依て、しつかりと、全滿洲の大地に足を附けたのであります、之等の大企業は、更に小企業を生む事は、當然であり現にポッポッ此の傾向が、見え始めて居るのであります

×

尙滿洲事變以來、滿洲企業は在來の大豆工業以外は、概して有利に展開し、滿洲主として關東州で操業しつゝある、事業會社の平均利益率は、漸次向上し、昭和五年、六分四厘であつたものが、昭和八年には、一割五分九厘となつたのであります、從て、滿鐵關係會社の業績も、向上して參りましたので、滿鐵にては、曩に特殊開放の方針を決定し目下適當なりと認めらるるものを選び、廣く之を一般社會に、開放せむとして居るのであります

又滿鐵多年研究の技術でも、滿鐵が直接企業化を必要としないものは、之を眞面目なる事業者に、無償提供し、場合に依ては、專門技術者を派遣せしめて、之を援助し樣として居るのであります、高粱製粉、アセトンブタール工業の技術開放の如きは既に其の方針を、決定したのであります

×

以上が大體、滿洲に於ける邦人企業の現狀であります、即ち此の昭和八年、九年は、實に新規企業計畫の最高潮に達した時で、昭和十年度以降は漸く此の實績をかりとる事となるでありませう

然しながら、私は大戰當時の好況時代に比し、此の度の企業は、概して筋が通つて居るものが多いのでありますから假令今後不況の波に洗はれ樣共、必ずや、相當の實を結ぶであらう事を、固く信ずるものであります、今や、滿洲國の經濟建設事業は、半であつて、尙爲すべき事は、甚だ多いのでありますが、滿洲國の將來をトする、重大なる鍵は實に資源開發に關する企業の興廢如何にあると、思ふのであります

×

然るに滿洲の資源は、大したものでないとする論者が、日本內地の資本家、企業家、政治家の方々に、相當多い事は誠に殘念な事と存じます、どうかもつと、滿洲の資源の眞實を、はつきりと理解して頂きたい、之が現地に居る私共の痛切なる、叫なのであります、滿洲には、現に日本に於て必要であり、諸外國から輸入せねば足りない諸物資にして、容易に、而も低いコストで生産されるものが、相當豐富にあるのであります

例へば、我日本の重要な必需品である燃料、石油、石炭類、輕金屬、ソーダ、鉛等の資源は、極めて豐富に、滿洲の國土中に、發見されるのであります

×

アルミニユームの原料たるアルミナを含む粘土は、無盡藏と思はれる位あり、而もこれからは安價にアルミニウムをとる事を、豫想されて居ります、又ソーダ工業の原料たる鹽も、豐富に產し內地よりもはるかに安い曹達が、得らるる事は、既に明かになつて居るのであります、又撫順の油母頁岩液化事業も益々發展し本年四月よりは、石油の年產量一四、五萬屯を豫想せられ日本の現石油年產量の半量以上を、樂々生產する事になつて居るのであります、又鉛、亞鉛の如き世界有數の鑛山が最近發見されましたし、石炭等は、大きな鑛山がまだ廣く公にはされて居りませぬが、次々に發見されて居るのであります

×

若し內地の方々が之等の實情を無視して生產條件が著しく不利なるにも拘らず、徒に日本內地の產業のみを、考へるとしたならば、夫れは恰も人力車夫の泣言の爲に、自動車の發達を阻止する樣なもので封建時代なら兎に角世界の競爭場裡に立つ、新興日本としては、もつと大局の見地より日滿の企業を、考慮すべきものと、信ずる次第であります

實に滿洲の發展は、日滿兩國民の精神的、並經濟的の握手協力が急務であり、此の爲には日本の資本家、企業家、技術家が滿洲資源並企業の眞相を、しつかり把握して、もつと積極的に、進出して頂きたいと思ふのであります

×

かくする事によつてのみ、滿洲國は必ずや、永き歲月を待たずして、事物一變、大なる經濟開發を遂げる事となり、日本の工業移民も解決され滿洲の邦人企業の將來は、更に更に、前途洋々たるものであるを、覺ゆるのであります

全國輸出組合 中央會を設置
國際情勢に對應して

【大阪國通】貿易統制工作進展し輸出組合數は六十七を算するに至り組合相互間の分野不明確なもの多くこれが整理助長のため更に極りなき國際情勢に對應すべく廿日國民會館で第一回全國輸出組合總會席上全國輸出組合中央會の組織案を滿場一致可決、右中央機關設置に關する法規の設定を政府に稟議すると同時に取敢ず私的團體を設置、其の本部を商工省に置くこととなつた、東京、横濱、名古屋、大阪、神戸より準備委員を擧げ其の理事長に吉野商工次官が當る筈である

臨時利得稅案 兩院協議會へ
妥協成立豫想さる

【東京國通】臨時利得稅法案は貴族院の委員會で衆議院の修正に對し原案と修正案との中間的再修正をして廿二日の本會議で決定、衆議院に返戾することとなつたが政友會は飽迄修正案を固執し貴族院の再修正に反對することとなつたので衆議院は廿二日の本會議にこれを附議し貴族院の再修正に反對に決し直ちに兩院協議委員十名を擧けることとなるので貴族院も廿三日若しくは廿四日の本會議で兩院協議委員を擧げここに兩院協議會が開かれ兩院の妥協案が成ればこれを兩院に持ち返つて可決、妥協成らざれば多數に依り議長を出した院が敗れるのであるが假令多數決に依つて孰れかが勝つても敗れた院が案を否決することゝするの例であるから不成立となる譯であるが現在のところではなんとか兩院の歩み寄りで妥協案が成立するものと見られてある

興銀の形式を執る 不動產銀行
財政部で鋭意研究

長期低利の資金供給を目的とする不動產銀行の設立については中央銀行と共に國家の金融体形に不可缺のものとして建國以來財政部を中心に具体案作成の準備が進められて居たが、發券銀行としての中央銀行の確立、一般農村金融を目標とする金融合作社網の擴充銀行法による普通銀行の統制等により一應整備を終つた財政部理財司に於て本年當初以來不動產銀行設立に關する具体的研究が進められて居る具体的內容は嚴秘に附されて居るが現在中銀の行つて居る不動產貸附を繼承して債券の公募により資金を吸收し一般工業資金の金融を目的とする興業銀行の形式をとるものと見られ實現の曉には滿洲國產業富源の開發に資する處大と期待せられて居る、最難關といては日本側各方面の設立要望熾烈な現況に鑑み日本側に於いて求めらるべく設立の時期は案外近きにあるのではないと見られる、右につき田中財政部理財司長は語る

建國綱要にも記されて居るのだから設立するといふ事は既定の事實だし具体案の研究中であると言ふ事も事實だ、問題は債券の消化力如何にあり設立の時期等今の處全然判らない

營口港解氷後の 入滿苦力七千五百名

【營口國通】本年一月一日營口港解氷後に於る一日より十日までの第一期入滿勞働者は入滿許可數七千四百四十六名入國拒否數六十名を算し職業の主なるものは土木業の二千五百六十名、工業の二千九百三十五名、農業の九百五十名である

日本の中旬貿易

【東京國通】大藏省發表＝三月中旬日本（朝鮮、臺灣を含む）對外貿易概算左の通り（單位千圓）

輸出	七六、一四九
輸入	八一、六三八
合計	一五七、七八七
入超	五、四八九
一月以降累計入超	一六七、一六八

尙同旬重要品輸出入額

△輸出	
小麥粉	一、四七四
鑵瓶詰食料品	一、二九一
綿織糸	一、三五九
生糸	九、六九七
綿織物	一六、三二七
絹織物	三、〇三七
人絹織物	三、七七〇
メリヤス製品	一、七二一
△輸入	
小麥	一、五八八
豆類	二、九一七
原油及重油	四、二〇九
棉花	二二、一〇〇
羊毛	三、一二八
鐵	五、八〇三
機械	三、二二四
木材	一、八六二

ジャワ同盟 脫退の四社
共同集荷開始

【大阪國通】ジャワ運賃同盟脫退後の對策として日本船側四社では此程名古屋、大阪、……の前提條件たる共同集荷を開始し、之と同時に多額の運賃割戾しを爲し完全にジャワチャイナ社に對して挑戰する事となつた、即ち日本船側では曩に運賃同盟脫退通告期限の六月三日迄は運賃引下げを爲さゝる旨を聲明したが、ジャワチャイナ社は現に同盟の規約を無視して三割餘りの割戾しを行つてゐるので之に對抗すべく此擧に出たもので今後はジャワチャイナ社と集荷契約を爲したる荷主の積取りを拒絕する等飽く迄積極的態度に出でジャワチャイナ社と一戰を交ふべく種々劃策を進めてゐる

海外經濟

倫敦銀塊 [illegible]
同 先限 [illegible]
紐育銀塊 [illegible]
孟買銀塊 [illegible]
米英爲替 [illegible]
米日爲替 [illegible]
米支爲替 [illegible]
スチール株 [illegible]
アナゴンダ株 [illegible]

▲米棉 現物・三月限・五月限・七月限・十月限・十二月限・一月限 [illegible]

▲上海日本向 第一回・第二回・第三回 [illegible]

▲上海倫敦向 第一回 [illegible]

上海紐育向 第一回・第二回 [illegible]

▲上海標金 第一回・第二回・昨引・高値 [illegible]

▲大連金鈔票

安値・本寄・現物・寄付・引・高・安 [illegible]
出來高・三月二十八日限・寄付・引・高・安 [illegible]

▲大連上海向 現物 [illegible]
出來高 大連鈔票銀大洋 [illegible]

▲大連標台向 [illegible]

株と銀 久記支店 新京取引所仲買人 奉天取引所仲買人 滿洲取引所仲買人 新京老松町十二 電長[illegible] 市場[illegible]

各地市場

▲阪神日米 前場 後場 [illegible]

▲大阪株式 大株新・大紡新・鐘紡新 [illegible]

▲同 短期 大新・東新・日蓄 [illegible]

▲大連株式 五品・先限新 [illegible]

▲奉天株式 豆新・京新・鐵道新・日產新・大連新 [illegible]

▲仁川期米 當限・中限・先限 [illegible]

▲大連特產 ◎大豆 [illegible]

株 新京財越屋 新京祝町四丁目二三 電話[illegible]

◎豆 現物・三月限・四月限・五月限・六月限・七月限 [illegible]
◎豆粕 現物・四月限・五月限・六月限・七月限 [illegible]
◎高粱 現物・三月限・四月限・五月限・六月限・七月限 [illegible]
受渡 三月限・四月限・五月限・六月限・七月限 [illegible]

新京市況

◎特產現物 大豆 [illegible] 高粱 [illegible]

株 福奉公司 滿取仲買人 [illegible]

包米 ◎特產先物 五月限・六月限・七月限 出來高 [illegible]
◎錢鈔先物 三月廿八日限 出來高 金票對鈔票 四月十三日限 出來高 三月廿八日限 國幣對鈔票 出來高 四月十三日限 國幣對鈔票 出來高 [illegible]
◎錢鈔 金票對國幣・金票對鈔票・鈔票對國幣・現大洋對鈔票 [illegible]

皆樣の醤油味噌は 忠

整骨治療 今辨慶療院 電話五三六一番 新京室町三丁目一五(公學堂前)

純日本式酒場 酒道樂 日本酒(灘の生一本) 洋酒(純舶來) 今宵の酒は天樂 ダイヤ街

洋服修理部開設 他店より必ず三割…安い 現金專門 新京洋服店 新調お急ぎは廿四時間にて引受 日の出町二ノ十四 電話六八六四番 超スピードにて然も格安に修理

海陸運輸 建築材料運搬 引越荷物 井本運送店支店 新京祝町二丁目 電話長三八四三番 本店 奉天宮島町 電話長二七八一番

角砂糖は 甜菜糖（テンサイ）「阿什河」印に限る 市內各食料品店にあり

○廣告の御用命は電話三三〇〇番へ○

▼鰻 鰻 鰻 ▼鍋物一式 ▼宴會大勉强 食道樂▲とどろき 朝日通り 電話三九三六番

三月二十日より三十日まで 於 店內新設陳列場 春の婦人服陳列會
陽春に魁けての三五年型ファッションの粹を取揃への特選陳列會で御座います是非一度御清覽下さいますやう

新京祝町三丁目（朝鮮銀行橫） 電話五五二九番 パリジャン

三月廿二日より五日間 高級本セル大賣出し 配色、柄行、地風共に代表的新柄品揃 名古屋帶大賣出し 最新柄を豐富に取揃へました……明るい春の氣分にふさわしい色調、柄行等はきつとお氣に召す事と思ひます 期間中御買上金五圓以上のお方樣に粗品贈呈いたします ・大連浪速町・ 伊藤呉服店

愛飲家優待懸賞賣出し 補血強壯葡萄酒 赤玉ポートワイン

大盛況裡に終了の赤玉賣出し 十一日抽籤 下記番號御當籤 各等共 御希望景品取揃へ不日發送 玆に各位の御後援に對し御禮申上げます

1等	三方桐三重簞笥 金側腕時計 二枚折金屏風 白生地羽二重（うち一品）	904
2等	子達用自轉車 電氣スタンド 婦人用雨コート地 宣德薄端（うち一品）	185・489
3等	銘仙夜具地 子達用三輪車 夜光置時計 裁縫セット（うち一品）	166 394 704 773 926
4等	シガレット・ケース ナイスモス裏地 萬年筆（うち一品）	8 9 11 20 30 44 67 105 111 114 136 142 159 167 188 199 226 231 242 252 256 272 286 327 337 340 343 344 352 370 377 395 448 451 468 478 503 542 543 548 553 559 577 592 597 606 624 632 641 654 657 660 678 694 695 697 705 740 749 761 762 766 779 783 810 811 817 824 825 833 867 873 880 909 914 940 947 960 974 987

●當籤番號各組共通

新京日日新聞
朝刊
夕朝刊共十二頁
本紙定價 一部五錢 一ヶ月一圓
廣告料 普通一行 一圓三十錢 特別同 二圓五十錢
發行所 新京日日新聞社 新京永樂町四ノ一 電話三二二五・三三〇〇
發行人 十河榮忠
編輯人 松本勇
印刷人 永越內之介

愈々けふ午前十時 外相官邸で行ふ

協定內容、交換文、議定書等 同時に各政府から公表

交渉開始以來一年九ヶ月、その間幾たびか難關に逢着危機に直面した北鐵讓渡交渉も去る十一日漸く假調印を了しいよ／＼今二十三日午前十時（日本時間十一時）東京霞ヶ關の廣田外相官邸において滿洲國側丁公使、大橋外交部次長、鳥澤擬、ソ聯側ユレエコフ大使、カズロフスキー氏、クズネツオフ氏、日本側廣田外相列席の下に、歷史的正式調印が行はれたが、現地ハルピンにおいては正式調印直後北鐵接收專使丁交通部大臣とルーディ北鐵管理局長との間に接收を行ひ盛大な接收式並に祝賀式が擧行される同時に東京駐日公使館、新京外交部、モスクワ政府において滿ソ間讓渡協定の內容、最終議定書滿日ソ間議定書滿日間交換公文が滿、日、英文にして公布される筈である

北鐵讓渡正式調印

鐵路局滿鐵間の委任經營契約文 調印とともに發表

なほ鐵路局滿鐵間の委託經營に關する契約文は東京滿鐵支社、大連本社、新京交通部において同時に發表、その他鐵路國債特別會計豫算の北鐵接收に關する交通部の佈告及び訓令等の公布をみるはずである

阿部大將 ハイラルへ

【チチハル國通】チチハル部隊の視察を終つた阿部大將は廿二日午前七時半飛行機でハイラルに向つた

調印直前に於る 新京驛の天手古舞

北鐵はいよ／＼本日午前十時（滿洲時間）を期して正式調印が行はれソ聯邦から滿洲國に接收されるがこれに伴つて新京における北鐵各驛ゆき旅客及び手小荷物の取扱は全部新京驛で行はれ乘車券の發賣、手小荷物取扱ひは同驛本家內で取扱ふ、なほ乘車券は二十日新京驛に鐵路總局から送屆けられた分が一等乘車券一千枚、二等乘車券一萬枚、三等乘車券十七萬枚の多數で出札係員はこれが檢查整理に天手古舞ひを演じてゐる

午前十時以後の切符賣上げ！ 正式に滿洲國の物となる

二十三日北鐵各驛方面ゆきの乘車券發賣は午前九時二十分新京發列車の分は全部ソ聯側で從前通り發賣し午前十時四十分新京發列車の分は午前十時までは中ホームで鐵路局の乘車券を發賣し午前十時以後は新京驛本家（滿鐵驛）出札口第六番で發賣し、午前十時以前の賣揚は全部ソ聯の收入となる

派遣員召集事務所 廿三日解消

十四日から新京驛婦人待合室に店開きした北鐵接收派遣員召集事務所新京出張所は十八日の輸送を最後に輸送は無事終りその後引續き池田黨、北川洵の兩氏が相變らず職務整理に從事してゐたが、廿三日正式調印をみるまで事務をとり十四日以來の同出張所も愈よ廿三日解散引揚げとなる同出張所の事務に携はつた事務員は寺坂所長以下五十四名十五、六、七、八の四日間に輸送した人員が四千五百三十六名これに要した總經費が一萬九百八十三圓二十六錢そのうち最も高くついたのが辨當代の一萬六百二十五圓とはまた素晴らしい話、次が派遣員所持品の手小荷物五千七百二十八個の輸送料金百六十五圓九錢

祝賀宴三重奏

北鐵調印と相前後して 日滿ソ三國の平和交驩 帝都東京に展開

【東京國通】外務省では廿二日午後省內に日滿ソ三國協定案文起草委員會を最後的に召集し特に東鐵歐亞局長の出席を求め西歐亞第一課長やカズロフスキー極東部長及び今朝委任狀を携へて新京より入京する大橋外交部次長の三起草委員は歷史的調印を了すべき基本協定公文、議定書の交換公文の一切に亘り詳細最終的點檢を加へ正式調印に對する萬全の準備を完了するが尙廿三日調印式を無事終了すれば廣田外相は北滿鐵道讓渡協定成立に關し日滿ソ三國當事者を官邸に招待し記念午餐會を盛大に擧行、三國平和確立を祝福する筈であり、廿四日はユレニエフソ聯大使が同樣三國關係者を同大使館に招待し協定成立祝賀晩餐會を、次で廿五日夜は丁士源滿洲國公使館に重ねて三國關係者を招宴協定成立を記念する筈であり廿三日の調印式を前後にして東京に於ける日滿ソ三國間には之迄にない盛大なる平和交歡

滿洲市場に見切をつく ソ聯石油閉鎖

【奉天國通】滿洲市場に於けるソ聯石油はアジア、スタンダード、テキサスの三大石油會社を向ふに廻して大々的活躍を續け相當の成績を收めつゝあつたが、今回の北鐵讓渡交渉成立以來悲觀材料多く一般の賣行も漸次減退し加ふるに滿洲國政府の石油專賣法も愈々來る四月十日より實施される事に決定した爲、當地ソ聯石油公司では前途の見切りをつけ在庫品の一掃と共に近く閉鎖する模樣である

佛國空軍大擴張 航空相言明

【パリ廿日發國通】ドイツ政府の再軍備宣言に對しフランス政府は即時空軍の大擴張を斷行するに決し航空相ドナン將軍は廿日次の如く言明した
フランス政府は今回空軍を擴充するに決し擴充費として十六億フランの追加豫算を廿一日議會に提出承認を求むる方針である、空軍豫算は昨年十一月成立した通常空軍豫算の追加豫算で特に爆擊機の充實に力點を置いてゐる

一番良い精酒 滿洲 千福 防腐劑入らず

日支の接近には不偏の援助が肝要

土肥原少將の對支意見 重大役割を演ぜん

【奉天廿二日國通特派員發】土肥原少將は今回の旅行により得た最も重要なる結論を視察報告の形式で南軍司令官に報告進言するものと觀られて居るが
日支接近の今日及明日に處する日本の對支方針は南京政權、西南派等の一黨一派に偏せず全支那を打つて一丸とし、支那國民經濟の向上に援助すべきである
との土肥原少將の對支意見は今回の視察の結論として最も注目される所で、我對支方針の確立上重大役割を演ずるものと觀られる

頗る期待さるゝ 滿支間の經濟提携

【大連國通】土肥原少將今回の支那視察旅行の結果は日滿支關係の上に相當重要なる影響を齎すものと信ぜられる、即ち

一、北支、南京、上海、福州、廣東等至るところで國民黨部、軍部、財政各方面の有力者と腹藏なき意見の交換を遂げ堂々と眞向から滿洲國の建國精神を說き支那要路の有識者をして對滿認識を是正し三民主義より王道主義への轉向を促進せしめた

二、漸次濃厚となりつゝある現下の親日空氣に對し日本としては之に應ずるに輕はずみに迎合するに非ず指導的立場から大いに善處すべきであるといふ結論が得られたこと

三、北支那に於ては棉作について或る種の滿支提携の緒口を作り福州廣東上海方面の支那財界有力者多數を以て組織される滿洲經濟視察團が愈々來月を期して來滿する事になり滿支經濟提携は之に依つて具体的第一步を踏み出すことになる

等の支那の對日滿親善の上に寄與するところ頗る大である

[illegible]か行はれることゝなつた

人事往來

▲林陸軍少將二十二日午後來京
▲猪子運轉課長（滿鐵）同
▲中山恕世氏（新京鐵道事務所庶務課長）同
▲鹽川泰雄氏（同事務長）同
▲種村檢事區長（大連鐵道事務長）同
▲園田列車係主任（滿鐵）同

正隆銀行 新京支店 頭取 安田善四郎

信語

待望の北鐵交渉もめでたく大團圓、けふこそいよ／＼正式調印といふ段取りだが、何しろ帝政ロシア以來久しくソ聯側の手にあつた大北鐵がけふを限りに滿洲國の手に移るのだから吾々に取つても感慨無量▼いづれ接收と同時に滿洲國から滿鐵に經營を委任することになること周知の事實だが、注目されるのは運賃關係でいづれ總局の基準運賃を適用されるに違ひなく▼北鐵が現在設けてゐる二十三種の將來運賃は全廢し 民衆の生活に直接關係ある薪炭その他油房原料の大豆などに對して特定運賃が設けられるとのことだ▼北鐵に關する改善はこれに止まらず何づれ日を追ふて各方面に亘つてなされることであらう、鐵道一元化の役得としてこの際吾々はその實現を期待する▼ボツ／＼陽氣になると共に例年の事ながら傳染病がはやり出す、衞生隊に聞くと今年は極めて順調で沿線各地に較べても最も成績良好の方だつたと聞くが▼傳染病患者一名出ればそれだけの費用が吾々の公費負擔として一般に迷惑をかけることになるのだから、この點でもお互に注意が必要である

滿洲國協和會の第二次全聯提案事項

大衆の要望を示す九十五件（上）

來る二十四日から開催される滿洲國協和會第二次全國聯合協議會に提案される事項は總計九十五件であるがこれを列擧しその要旨を示せば次の如くである

第一、會自體に關するもの

一、分會、中堅會員訓練に關する件
會の使命達成には會員の素質が向上せねばならぬ、このため辦事處又は聯合分會に中堅會員を二次乃至三次に召集し協和會精神及び會員の使命に關する訓練を行ひ又講習所をも設置せんとするものである

二、官民合作協和會館設立に關する件
全國重要地に協和會館を設立、これに政府の援助を求める

三、警官入會に關する件
吉林省公署が警官の入會禁止を命じたことがあり、警官も入會せしめるやう要望

四、會員證明書發給の件
會員たる對外的證左として會員證明書を發給すべし

第二、治安に關する件

一、銃器回收並其後の治安維持に關する件
對策として官憲の整備充實警察給與の統一並に不渡防止、山村交通不便の地に特別警察の設置、保甲連坐法の强化、銃器一部方貸與方要望、自衞團の實力增加、銃器買上價格の增額並に回收期間の延期、討伐宣撫乘施、靖安軍の長期駐屯、游民收容所の充實、散在部落の整頓、盜匪刑罰の嚴重化等を要望する

二、歸順者に關する件
歸順者に對しては生命の絕對的保證、生活の安定保證教化指導の徹底化を方策とすべし

三、密偵並に投書に關する件
日滿軍警は密偵を使用して情報の蒐集に努めて居るがこれ等密偵は一般的に素質惡く、軍を背景として民衆を威嚇し金錢を强要するが如き行爲多く殊に日軍の使用する鮮人密偵はその態度頗る露骨なるものあり、ために軍に對する民衆の誤解を招く等の結果を招來する恐れあり、密偵使用に際してはその素質を充分考慮せられんことを望む、又私怨によりて密告投書をなすものあり、取調べに際し、言語不通のため思はざる怨罪を釀すこと往々あり愼重なる判斷を望む

四、軍警宿舍費を增給し既往の惡習改正に關する件
宿舍費僅少で不足分を商會に負擔せしめるため一小部落の負擔年額一千元に達するものあり、又軍隊の出動に際し農夫、車馬を徵發して僅かの賃金を支給し放還に保護を加へぬことあり、かゝる惡習の改正を望む

五、不良鮮人及白系露人不法行爲取締方に關する件
これらの不法事件は民族間の感情を惡化せしめるもの滿人保護の對策を要望す

六、道路建設用車馬人夫徵發取締の件
强制的徵發にて農村の窮乏に拍車を掛くる如きこと無からしむべし

七、馬籍法制定に關する件
匪賊の掠奪に遭ひ他に賣却せらるゝこと多し、治安工作上速かに馬籍法を制定し馬匹は鑑札票を有するに非ざれば賣買出來ぬやうせよ

第三、行政に關する件

一、集團部落に關する件
速かに保甲制度を確立し農民を經濟的恐慌、匪害より救助せよ

二、政治思想結社教化團体取締要望の件
文教府に對策の明示なく、大滿洲國正義團、帝國公民教育協會、北滿農務協會等其他宗教團體に名を藉る團体ありて民心をして歸趨に迷はしむ、宜しく國家は之等を嚴正し協和會を中心として一元的國民思想の强化統一を期すべし

三、滿洲國地方行政官裁判關與改善の件
現在法務官人材乏しく行政官にして司法官を兼任するものあり速かに改善すべし

四、消防機關の整備に關する件
海拉爾、扎蘭屯においてこれを要望す

五、土地買收價格に關する件
土地買上價格が低廉不統一なることあり改善を要す

六、衞生に關する件
蒙古地方に隔離所を設置し醫師の巡回施療を行ふべし

七、大海拉爾市實施促進に關する件
同一都市に二個の行政機關分立するは支障多し、速かに併合を實施すべし

八、監察制度充實の件
監察院への請願は手續繁雜なる、現制度を擴張し充分なる綱紀肅正に當られたし

九、三姓商埠局に關する件
同局は外人との通商のために設けられしに現在外人は居住せず稅金を徵收し農商民は支障を蒙り居れり、宜しく解消せられたし

十、阿片裁判許可方請願の件
農村救濟のため樺川縣にて希望す

第四、社會に關する件

一、早婚禁止に關する件
早婚の弊は說明を要せず、宜しく法を設けて男女共十八歲未滿者の婚姻を制限すべし

二、阿片に關する件
未成年者瘾煙、檢煙所を各村に設け中毒者を無料治療救濟院を設置、阿片禁止年限を明示なほ代作物を研究すべし

三、貧農貧民救濟に關する件
窮乏實情を調査し救濟具体案を作り義損金を募集し貧民收容所を設置改善せよ

四、授職工廠設置に關する件
游民に就職の途を拓くため習藝工廠の設置を要望す

五、有識青年失業救濟の件
近時北平方面より教育を受け歸滿せる青年多數あれど悉く失業者となり居るは危險なり、宜しく人材登用の途を開かれたし

六、ラジオによる山岳邊境地帶文化普及に關する件
器械購入、聽取料等につき優遇の途を講ぜよ

七、全國冠婚葬祭改善に關する件
冗費夥しきものあり、政府は大綱を制定し勤儉貯蓄の美風を褒彰されたし

八、大亞細亞運動促進に關する件
第一期の協和運動は成功せり、爾後これを擴大し大アジア主義の實現に邁進せよ

統計處中心の第一回農村調査

▽……成功裡にをはる

國務院統計處を中心として民政部、財政部、文教部、蒙政部、土地局、滿鐵經調、協和會等協力の下に約五十名の調查員を三班に分け農村の社會構成、經濟事情の全面的調查のため海城、西豐、凌源縣の各地に出發したことは既報の如くであるが右調查班はいづれも豫想以上の好成績を收めて十四日歸任第一次調查を終へたが、調查方法は各班とも部落に入ると共に農家の個別的調查、地主、自小作農、勞働者につきその特質を極め、篤農家、村民の生活、農業勞働、教育、宗教、慣習關係部落との關係等を調查、各地に座談會を開いたが縣公署員、村の有識者等中央政府より直接農民に接したのは之がはじめてゞ異狀の好結果を收めたなほ第二次調查班は二十五日新京出發、伊通、雙江、大同三字子、興安南省の樸沁左翼中旗、二貝子屯の各地に向ふはずである

健胃強壯

キナブルトーゼ

キナブルトーゼは古來から健胃強壯藥として汎用され然も人體不可缺の蛋白質の分解を制限し胃腸の働きを助けるキニーネを補血强壯新藥ブルトーゼに抱合せるものなり 從つて本劑の健胃作用は強化せられ消化作用を促進しつゝ同時に榮養充實作用を發揮するなど合理的の健胃補血强壯劑として あらゆる醫家から推奨されてゐます

適應症
疾患後の衰弱
身體虛弱
貧血
食慾欠損
肺結核
產前產後
神經衰弱
ヒステリー等

「活動の源泉」 申込次第無代進呈

藥價 小瓶 金二圓三十錢 大瓶 金三圓七十錢

株式會社 藤澤友吉商店
大阪東區道修町 東京日本橋本町 京城府西小門町

社説

世界史上に記念すべき日

北鐵讓渡けふ正式調印

迂餘曲折、幾度か停頓を傳へられ又暗礁に乘上げを報ぜられた北滿鐵道の滿洲國への讓渡に關する日、滿、ソ三國の折衝は一年十ケ月といふ日子を費してつひに三國當事者の熱意と努力により大團圓に到達するに至つた、すなはち今日東京において正式調印が行はれるのである。この記念すべき日において、われらは問題を歴史的に、また國際情勢の中に展望して見たい。

◇

われらは先づ第一に、一九一九年のいはゆるカラハン宣言を想起する。その一節に言ふ「勞農政府は舊露國帝政政府が日本、支那及び舊聯合諸國と締結せる總ての秘密條約—露國帝政政府が聯合國と共に露國の資本家、地主及軍人の利益の爲暴力に賄賂と依り東洋の民族、殊に支那國民を羈絆する具に供せる諸條約—の無效なる事を宣言せり」ソ聯をして斯く言はしめたものは當時の同國の國內情勢に照して考へられねばならぬのではあるが、ソ聯の對支態度は此處に明確に表明されたものであつた。その後の交渉においてもソ聯は東支鐵道を全く放棄したものではなく、同國人民の財産としてその權利を實質的に保持し來りその北滿經營の足場を失ふことはなかつたのである。今日「東方の虐げられたる民族就中支那國民を外國の銃劍と黃金の羈絆より解放」したものが斯く言つたソ聯である代りに、北鐵に關する限り新興滿洲國自體とこれを支援する日本とであつた所に歴史の進展の皮肉さをわれらは見出す。

◇

ともあれ、リトヴイノフ氏が言ふやうに極東における最も複雜な問題の一つがこれに依つて解決されたといふことには議論の餘地がない。そしてこれに徹して苟くも友好的意思と眞に平和的精神とを以て臨めば隣接國間におけるいかなる複雜困難な懸案も必ず解決され當事者相互に利益が齎らされることも明らかである新しき北鐵の再生は極東の政治と經濟とに積極的な創造的な礎石となるものである

◇

社會經濟史上に今次の還成が持つ所の意義を考察したい。いはゆる植民地鐵道なるものが豐かな利潤を搾り上げんがための道具であつたことを隱すことは出來ぬ。すでに一九〇〇年にレーニンは喝破してゐるのである—「今やヨーロッパ資本家の貪慾の爪牙は支那へ延びて來たのだ。眞先きに支那へ突進したのは（自利の意志がない）といふ聰明に滿足してゐられなかつたロシア政府であつた。（自利の意志なくして）支那は旅順口を奪略され（自利の意志なくして）ロシア軍隊擁護の下に滿洲で鐵道敷設が着手されたのだ」と。孫文は一九二四年に叫んだものである。「以前の支那政府はわれら國民を外國に身賣りさせてしまつた今やわれらは十幾個國の奴隷となつてゐる、十幾個國の植民地となつてゐる」と。今日における北鐵の滿洲國への歸着は實にこのやうな遲れてゐた土地の成長であり、壓制のもとに在つた國民の更生を示すものに外ならぬ。かかる意味においてこそ今次の結着は大きく評價されるのである。

◇

先頃米國務省が東支鐵道關係の古き公文書を發表したことがあつた、その內容より見て今次の讓渡に否認的暗示を與へんとするものと解された。一種の嫉妬的ゼスチュアに止まる。まだしも支那が面子維持のために苦慮してゐるのが同情出來やう。國際政局の上に拂かるゝ波紋もただ滿洲國の健全なる伸展を象徵するものに外ならぬ北鐵讓渡正式調印のこの日は世界史上に記念すべき日となるであらう。

宣德達情へ

全國聯合協議會開く（中）

協和會の再認識

建國工作の進展に伴ひ客觀的諸情勢の變化に適應して協和會の工作方針並に組織が改革されねばならないことは必然である、建國當時にあつて宣撫工作第一主義を採りつゝあつた協和會が治安の確立と共に最近宣德達情を强調しつゝあることは當然といはなければならない、民意の反映と政府方針の徹底即ち宣德達情の最高機關が今次の全國聯合協議會である、第一次全聯は昨年二月新京において開催された、同大會は帝制實施慶祝のため開かれ全國會員の國民的意識を鮮明にしたものである從つて第一次全聯においては全國聯合協議會の機能たる全國分會よりの提出議案の協議並に理事の選定は行はれなかつた、而して第二次全聯こそ協和會の意圖せる宣德達情の最初の表現ともいふべき意義深き協議會である、全國聯合協議會の提出議案は全國の分會（現在千五十五分會）から分會役員會議を通じて提出された議案が辦事處（五〇）主事協議會を經各地方事務局（新京、奉天、吉林、ハルビン、依蘭、チ、ハル、ホロンバイル、間島、熱河の九地方事務局）別に開催された地方聯合協議會において審議され更に本年二月新京で行はれた全國工作員大會において再檢討された後に提出されたもので全國民の眞實なる慾求ともいふべきものである

◇

第二次全聯において審議さるべき提案事項は

一、會自體に關するもの（四件）
二、治安に關するもの（七件）
三、行政に關するもの（十件）
四、社會に關するもの（八件）
五、稅制に關するもの（二十七件）
六、金融に關するもの（三件）
七、產業に關するもの（十件）
八、交通に關するもの（十一件）
九、治水に關するもの（五件）
十、教育に關するもの（九件）
十一、その他（一件）

合計九十五件で何れも民衆の生活から生れた僞らざる聲であつて、政府の施政が如何に行はれつゝあるかを知り又民衆が何を求めつゝあるかを好明示する好個な機會である、政府は本會議を通じて各地の事情と一般民衆の要望を適確に認識することが出來るであらう、又民衆は會議の席上で政府當局者から述べられる施政方針を代表を通じて知ることが出來るのである、本會議の決議が政府に對して强制力を持たないとしても國民對政府の間の道德律によつて、本協議會は近代國家における議會の機能を有するものと云ひ得るものであつて、又かくあつて始めて協和運動の、全國聯合協議會のレーゾンデートルがあるのである

滿洲農業の根幹問題

小農から大農へ（一）

主に大豆に就いて

交換經濟が未開人の部落のすみずみまでその勢力を振つてゐる今日の世界では、農民は彼らの傳統たる自足的非營利的經營方法を維持することは出來ない、若し强ひてこの舊套を維持しやうとすれば、その結果は農民の破産、農村の荒廢を持ち來すであらう、すなはち農民の私經濟にも市場生產を出來るだけ擴張した經營方法が要求されるのであるこの原則は農業國家—滿洲國の國民經濟にもそのまゝ當てはまる

滿洲の支那及び其他諸外國に對する貿易關係を見ると、その特徵は、第一に農產物就中大豆およびその加工品の輸出が他の品種のそれに比べて著しく大きいことである、第二には輸出價格が輸入價格に比して著しく優位にあることである、すなはち農業國家として滿洲の貿易狀態、從つてその國民經濟は至つて健全であり且つ彈力性に富んでゐると言ふことが出來る、ところで滿洲の重要農產物の個個について見ると、小麥やその加工品の如きは明らかに衰退の經路を辿つてゐる、今日何らかの程度で國際商品としての地位を保つてゐる商品は、大豆粟、高粱、柞蠶絲の順位であるが、高粱は山東、直隸及び上海地方が不足である場合はそれを補充するために間歇的に移出せられるものの外は、恒常的には家畜飼料として僅少の日本輸出があるに過ぎない、粟は主として朝鮮に輸出せられこれは漸增の傾向にあるが、しかし多くを期待することは出來ない、柞蠶絲は生絲及び人絹、下數となり、僅かに特殊の嗜商品として生命を保つだけであらう、斯う見て來ると、滿洲の國民經濟乃至その貿易上に前記のやうな健全性を附與してゐるものは實に大豆及びその加工品の力である

ところで、この大豆及びその加工品は國際商品としての地位を今日それが持つ如き優位を果して將來に續け得るであらうか、統計の示す所では滿洲大豆の產額は確實且つ迅速に遞增し來つてゐる、だが注意すべきことは、その輸出價格が頗る不均整な經路を辿つてゐることとである

滿洲農業の根本問題として大豆の問題を取り扱ふには、遠い將來のことまでを考慮に入れねばならぬ、第一の問題は豆油及び豆粕とその競爭品たる他の植物油及び獸魚油との生產原價の比較である、たとへばアルゼンチンの亞麻仁や北米の綿實と滿洲の大豆とを比較すれば第一に耕作方法の問題、第二に前者が纖維植物の副產物に過ぎないのに後者は何らの副產を伴はぬ主產物である等の關係から、その生產原價に差異を生ずるのみならず、價格の低落に堪へる力にも極度の差異を生じて來るに、第二に、大豆の栽培地域は限定的であるのに、落花生や棉實や亞麻仁はより普通的である、—かかる弱點の補正はいかにしてなされ得るか、ここで問題は農業經營の方法の考察に入らねばならぬ、以下これについて述べやう（S、Y、）

讀者の聲

▶中傷は採らず◀ 氏名住所明記の事

心から感謝

李正玲

去る三月十二日特別市崇仁路永安街の十字路で自動車が衝突した事故發生の時通り掛つた一紳士は其の事故を見るなり驅附けいきなり女乘客を見て運轉手に向つて早速乘客をせ車より卸して應急手當をせねば駄目ですよと云つて昏睡狀態にある乘客を手傳つて車外に御し色々と手配して呉れました見る／＼內に通勤人は山をなしたが誰一人として手傳ふ者もなく只運轉手と彼の紳士だけである醫者に電話すると間もなくして隣りの明石樣宅に運んだのであるそしてお禮を申す積りにて氣附いた時には彼の紳士は影も見へませんでした

毎日の樣に探して居りましたが漸く昨十九日午後四時半頃其の人と會つたので追跡して御禮を申上げましたイヤどうもと申して返つて氣の毒がつて居たそして御禮申すには及びませんあんな事は人間としてなさねばならぬ事です誰でもやるべき事で人類愛として相互扶助の言葉に則り何れ爲すべき事です別に何とも思つてやつた譯でもありませんん自分の氣質としてあんな事はやらずにはおれません皆血もあれば涙もあります此の樣な事をするのは我等の義務であり務であります同胞相愛の言葉もこれより生れたものでせうと申しておりました

お勤先きを尋ねましたら三月十一日迄は關東軍におりましたが只今は電業公司に勤めて居ますと申して居ました御姓名はと聞きましたら北村藤太郞樣でした

崩壞懸念さる

金本位ブロック

爲替銀行筋の見解

【東京國通】ベルギー內閣の總辭職に依り金本位ブロック崩壞が懸念され爲替市場は混沌たる有樣であるが、日本の爲替銀行筋では左の二見解を有してゐる

一、ベルギー新政權の政策如何に拘らず金本位ブロックの危機は益々加はるであらう

一、昨廿日ベルギー國立銀行は內閣の辭職に依り金本位維持の政策は何等影響されずと言明し又同國は戰後ドイツマルクの慘落を經驗してゐるから金本位を死守してゐるからベルガは一先づ小康を得、米英クロス、延いては我對外爲替に對し大した影響は無いであらう

三井が掌握

ハルビンセメントの販賣權

【東京國通】ハルビンセメント（資本金五百萬圓、四分の一拂込み）は昨年夏の大洪水で資金難となり三井物產との提携が急速進展し三十萬圓の資金を融通し交換條件に一手販賣權を三井物產が掌握する事に決定した

王道學會定例講義

三月二十四日（日曜日）午前十時ヨリ
於記念公會堂第一集會室
主催 王道學會
後援 新京日日新聞社

小兒科 長春醫院
新京神社ノスグ前
（入院隨意）
電話六二四一番

最近日滿間に開催される博覽會（三）

五、工業大博覽會

一、趣旨

我國工業の現狀は新產業の勃興工場の新設、增產發明發見の工業化等相亞ぎて底止する處を知らず、その活況は實に過去十數年間の進步に匹敵するものあり、內は國內の自給自足を見ると同時に、外は世界市場を席捲するに至り名實共に工業國「日本」と稱するにふさはしき時代は現出されたのである、而して今日我國が極東平和の爲め世界に向つて正々堂々の主張を爲し國防に些の不安なき充實せる兵備、兵器を有するのみならず我工業品が先進國と自負する歐米各國の製品を凌駕する世界的新記錄を續出し、世界市場に於て優位を占むるは、之皆我國工業の實力を如實に反映せるものと言ふべく而も工業資源たるや、我國の科學研究の進步と滿洲國の出現とにより後顧の憂を解消し朝鮮、臺灣等亦工業の勃興と資源の開發に一大進展をなしつゝあり、更に進んで官民の努力により農村工業化されんとしてつゝある有樣である

玆に於て「日本工業新聞社」はその大使命に鑑み昭和十年四月我國工業の中樞地大阪市に於て『工業博覽會』を開催し、全工業界に關する內外の出品を悉く網羅出陳し、最新にして最効果ある內容を盛り以て我國民に我工業の世界に活躍する現狀を知らしめ、國民に工業知識の啓發普及を計ると同時に我工業品に對する需要者、供給者間の取引を圓滑ならしむる見本市ならしめ以て我國工業を進展せしむることに寄與せんとするものである、是即ち國際的非常時に直面する我國の現狀に即し、國家百年の大計を具備すべき最大の時務であると信ずるのである、而も今日まで年々開催さるゝ大小博覽會は枚擧に遑なきも、そは單なる商品の陳列に終始して未だ嘗て商品に對する需給を圓滑ならしむる機關として彼の獨逸ライプチヒに於ける見本市の如き役割を演じたるものを知らない、從て工業品に關する斯の如き機關たらしむる意圖と內容とを以てする博覽會は實に今回を以て嚆矢とする、實に其の效果たるや絕大なるものあるべく目的、時、所の諸條件を完全に具備したるものと確信するものである

一、目的　內外の一般工業製品及各種工業原料品を展示し之れが應用と利用の範圍を擴大し我國產業の振作に貢獻せんとす
一、名稱　工業大博覽會
一、主催　日本工業新聞社
一、會場　大阪市京橋前之町（大阪城前）
一、會期　昭和十年自四月一日至四月三十日三十日間
一、申込期限　出品昭和十年二月末日迄
一、場內設備　本館、記錄館、電氣館、化學館、染織館、農機具館、機械實演館、自動車館、世界工業型錄館、特別實演戲技會

六、神戸觀光博覽會

一、趣旨　昭和十年五月別格官幣社湊川神社に於て大楠公六百年大祭が擧行せらるゝに當り此を記念せんが爲
一、目的　大楠公の精忠を偲び國民精神の作興を圖り且觀光事業の發達を企圖するを以て目的とす
一、名稱　楠公六百年記念神戸觀光博覽會
一、主催　神戸觀光博覽會協會
一、會場　神戸市湊川公園、六甲山
一、會期　昭和十年自四月十一日至五月三十一日
一、申込期限　昭和十年二月末日限
一、場內施設物　觀光館、楠公館、歷史館、物產館、餘興館、花壇

七、始政四十周年記念臺灣博覽會

一、目的　臺灣に於ける產業文化の發展、振興並に紹介に資し併せて始政四十周年を記念する爲
一、名稱　始政四十周年記念臺灣博覽會
一、主催　臺灣總督府
一、會場　臺北市新公園附近、海軍要地
一、會期　昭和十年自十月十日至十一月二十八日
一、經費概算　約一百三十萬圓

八、博多築港記念產業博覽會

一、目的　內外に於ける海陸諸物產及關係資料を展示し以て本市產業貿易の發展に資すると共に併せて博多港修築事業の現狀及本市の史蹟名勝を紹介するを以て目的とす
一、名稱　博多築港記念產業博覽會
一、主備　福岡市
一、會場　福岡市須崎海岸埋立一帶
一、會期　昭和十一年自三月二十五日至五月二十三日
一、經費概算　約七十萬圓
一、申込期限　昭和十年十二月二十五日
一、場內施設豫定　東本館、南本館、北本館、機械館、海運水產館、航空館、自力更生館、觀光館、鄕土史館、迎賓館、演藝館

保險は 帝國生命
最高率五分配當實行
西村洋行保險部
ダイヤ街 電五四五八番

新京名物 奉書かへ
滿魚すき 會席 鍋もの 季節料理
春です!!
御家族連れて是非一度!!
料理が美味い 酒も良い
朝から御食事と御入浴が出來ます
割烹 新京
富士町二丁目新京ホテル隣
電話六二六〇一 三三二一番

お客樣第一のサービス
關東軍、關東局 南滿洲鐵道會社 滿洲電信電話會社 滿洲航空株式會社
御指定

新京ホテル
富士町二丁目 電二六一〇一・五四五七番

米と酒の店 西村洋行
ダイヤ街 電話二一〇一・五四五八番
新京唯一の專門店
菊正宗 黑松白鹿 アカシヤ正宗
特約發賣元

セーラー万年筆
大連市但馬町九六 滿洲出張所
新京永樂町二丁目 新京販賣所

軍隊用品 酒保用品 卸
在庫豐富
大連市三河町二十九番地
高木滿書堂
高木馬吉
電話長二一四三〇六 振替大連六三
此外文具類、雜貨等全部取揃へ有之候條多少に不拘御用命の程伏して願上候

知識眼科醫院
新京大和通六六
〔電話開通〕電六六四六番

昨日入庫 新刊書

東洋經濟新報社編 □日本經濟年報 第十九輯 昭和九年第四四半期 賣價一圓五錢 送料五錢
日本國際協會發行 △支那各省經濟事情 上卷 並製二三二頁 賣價一圓五錢 送料五錢
オウエン、ラティモア著後藤富男譯 □滿洲に於ける蒙古民族 並製二六四頁 地圖入 賣價一圓五錢 送料五錢
向井清二著 □滿洲大豆及其製品 布製三四〇頁 賣價一圓九〇錢 送五錢
善隣協會調査部編 □外蒙古の現勢 布製函入一九四頁 賣價一圓五錢 送料五錢
勝野金政著 □ソヴエトロシヤ今日の生活 並製三三五頁 賣價一圓五八錢 送八錢
高田重吉著 △郵便讀本 布製函入二九五頁 賣價二圓十錢 送料八錢
佐藤富治著 △農村工業讀本 並製二百五十八頁 賣價一圓五八錢 送八錢
大宅壯一著 △チヤーナリズム講話 布製函入二九三頁 賣價一圓六八錢 送八錢
杉山平助著 □現代チヤーナリズム論 並製四九三頁 賣價一圓五八錢 送八錢
原田道寬著 △武道全集 日本刀及日本刀史 第五卷 布製三七〇頁 賣價二圓十錢 送十五錢
波多野完治、堀秀彥、細谷俊夫共篇 □子供の生活心理 布製二〇〇頁 賣價一圓五錢 送料五錢
細貝香塘校訂 □詩韻通覽 布製函入四三七頁 賣價二圓六三錢 送八錢
水原秋櫻子著 □俳句になる風景 布製一九〇頁 賣價一圓二六錢 送五錢
林芙美子著 □人形聖書 並製二三九頁 賣價一圓五八錢 送五錢
下村千秋著 □死よりも强し 並製函入四九〇頁 賣價一圓五八錢 送八錢
子母澤寬著 □盜人且那 並製函入四七八頁 賣價一圓九八錢 送八錢
山中峯太郎著 □團子二等兵 布製函入四七三頁 賣價一圓四七錢 送八錢
木村毅著 □旅順攻圍軍 布製函入三四一頁 賣價一圓三七錢 送八錢
滿鐵資料課編 △滿鐵調査月報 二月號 毎月一回發行 一二二頁 賣價五十三錢 送料三錢
滿洲改造社發行 △日滿兩文滿洲改造 二年十五日號 毎月二回發行 五六頁 賣價三十二錢 送料一錢
滿洲學會發行 ○滿洲學報第三 昭和九年十二月發行 賣價二圓十錢 送料五錢
中國資料月報社編 △中國資料月報 赤區視察特輯 昭和十年二號 定價銀一弗 送料五錢

春明書莊 巖松堂興安社

北滿

北鐵接收が及ぼす 特産界への影響

鐵道を中心命題とした 根本的對策の樹立が必要

【ハルビン支局發】北鐵讓渡接收がハルビンを中心とする北滿特産界に及ぼす影響につき特産取引所關係の權威筋では大体次の如く觀測を下してゐる

一、讓渡接收後に大豆の輸送運賃の低下が實現すれば、これが北滿の大豆相場にとつて大きな强氣材料とすることは勿論である

果して世上宣傳されてゐるが如く運賃引下げを鐵路局側で斷行するかどうかは相當疑問視されてゐるとしても、世界一の高運賃と謂はれた北鐵運賃の廢止、又は特别割引制による大豆の浦塩吸收政策が廢止された曉は、北滿大豆の輸送並に集貨上に大變革を結果することは常識でも諒解されることで、現在よりも運賃が低下することはあつても高くする必要はなくなるから、この意味では北鐵接收は北滿大豆の將來に好材料たり得るわけである

然し中繼地としてのハルビンの經濟價値が北鮮集中主義の貨物政策を鐵路局側が採用した場合は、今迄通りの特産界に對する經濟價値を保持出來るかどうかは疑問の存するところである

二、物資支拂の主要部分を滿洲特産の大豆が占めて居り確聞すると本年内に約三十萬キロトン側當てられるらしいが、これも亦大なる强氣材料であることはいふまでもない、たゞ懸念されることは大豆を受取つたソ聯が、それを自國内で消費せずにドイツ方面にダンピングする擧に出ではしないかの點で、若しそうなれば大豆現物支拂の前途は樂觀を許さない

三、北鐵南部線が滿鐵線と連絡し運賃が低下された場合現在南滿方面に輸入されてゐる日本及び外國製の麥粉がこれに乘じて再びハルビン市場に現はれはせぬかの懸念ですでにこの傾向は現れてゐるので製粉業者には大きな脅威となることは免れ得ないであらう

四、油房業者三十二油房工場中で操業せるものわづかに七工場で、而もそれらは需要減のため、又は原料高の關係から、全能力をあげ得ず氣息奄々として倒産工場閉鎖に瀕する窮乏狀態であるが、一説には鐵路局が積極的に救濟に乘出し金融、運賃割引などにより起死回生の具体策を執ると謂はれてゐるので、若し之が實現すれば、油房業も一應の生命を維持する譯である

之を要するに、北鐵接收は北滿經濟界にとつては根本的大變革をもたらすことは明瞭なる事實で、鐵道接收が價値づけられるためには、鐵道を中心命題として、之から派生する經濟對策を考慮し經濟的更生の研究を怠つてはなるまいとされ、北滿經濟界にとつて北鐵接收そのものが吉と出るか凶となるかは、滿人商界も深甚なる注意を拂ひその推移を注目してゐる

青山炭礦調査團 廿日海林發現地へ

【北安鎭國通】滿洲炭礦會社を中心とする通化縣東部省境附近にある青山炭礦調査團は關係各方面との警備連絡なり一行○○名は北安より食料品其他三ケ月分を仕入れ馬車廿數臺に滿載し、廿日海林發現地に向つた約一ケ月滯在調査の豫定であるが、同炭礦品質埋藏量は撫順に劣らぬものと言はれ調査の結果事實と判明せば北滿の景氣は同方面に集中するのではないかと見られる

農村調査班 北安鎭へ到着

【北安鎭國通】實業部の坂本産業技士以下十五名の北滿農村實態調査班は廿日午後一時半着列車で來北、河東村方面の主要部落調査に向つた

集金一千圓を拐帶逃走 女店主を欺して

【チチハル支局發】チチハル正陽大街にチチハル草分け時代より印刷業を營み居る朝日印刷所は一昨年主人は病死し未亡人の手により引續き營業を繼續して居つたが、何分女の事とて總て人手任せにする結果これまで三四回店員に集金の持逃げをされ昨年より軍隊出の田上伸一（二七）夫妻に店の事業一切を任せ營業もや〻好成績を示して居つたが去る十七日集金一千余圓を拐帶し妻と共に密に荷物を纏め何れへか逃走したるより未亡人は青くなつて領警へ同人の捜査願を提出した

匪首飛文龍 銃殺さる

【ハルビン支局發】濱江地區治安維持會では三月十日の陸軍紀念日を期して管下の一齊檢索を行つたが、葦河縣警察隊の手により、豫ねて追跡中の匪首飛文龍が網にかかり、直ちに銃殺された、飛文龍は部下多數を率ゐて近藤林業經營の林區を横行、地方民怨みの的となつてゐた匪賊である

廿三日午後六時！ 各驛より列車運輸狀況報告

【ハルビン國通】廿三日の接收日當日の賓綏、濱洲、京濱三線の列車運輸は萬全の準備に依つて何等支障なく行はれるものと豫想されて居るが、同日午後六時を期して全線各驛よりハルビン鐵路局に對して運輸狀況の報告を行ふ事となつた

「ハルビン」辦事處 鐵路局内で執務

【ハルビン國通】ハルビン辦事處は廿三日正式に設立を見現管理局に移轉するハルビン鐵路局内で事務を執ることとなつた、尚現理事會建物はホテルとなり鐵路局に依つて經營される由である

東滿

吉林同文商業卒業式

【吉林支局發】吉林同文商業學校第九回の卒業式は二十日午前十一時より森岡總領事以下日滿要人多數來臨の下に着席、一同敬禮、式辭、國歌奉唱、學事報告、卒業證書授與、賞狀授與、學校長訓辭、董事代表告辭、來賓祝辭、在學生總代送辭、卒業生總代答辭、閉式の辭の順序にて擧行され十二時過ぎ芽出度く式を終つた、本年の卒業生二十七名の内二名が近く日本に留學するの外は孰れも羽が生えて飛ぶ樣に就職口があり、就中哈爾賓鐵路局への六名と奉天鐵路局への一名と例の北鐵接收につき通譯としての任務に服する爲め卒業式に列するの猶豫もなく之れに先んじて赴任した程であつた

丸山合名 寄附獻金

【間島總支局發】圖們靑空街丸山合名會社にては去る三月十日の陸軍記念日に金參拾圓を國防基金に、二十圓を駐滿將士慰問費の一部に又圖們在鄕軍人分會、消防組圖們小學校に各拾圓宛つの寄附獻金を憲兵隊を通じて申し出でた同隊では快く之が受領をなしそれ〴〵手續きを取つた

吉林忠魂碑 專門家の手で設計 五月上旬竣工の豫定

【吉林支局發】吉林神社内に建設すべき忠魂碑に就ては曩に日滿民會にて設計の懸賞募集をなしたが適當のものもなく鐵路局の專門家に依賴してふさわしき設計が出來上つたので、二十日午後一時より三橋民會長宮本副會長、木下岩間兩建設係、石橋書記長等立會の下に請負業者の入札に附されたが、即日開票の結果二千七百五十圓にて長澤組に落札と決定、直ちに着工して向ふ五十日間即ち五月十日迄に竣工の豫定である

吉林の防空大演習

【吉林國通】吉林を中心とする防空演習は今廿一日午前十時假想敵○○の空襲により壯烈なる戰の幕が切つて下された、これより先○○との國交斷絶の虞れありとの想定の下に防衛司令官佐藤中將の命令一下日滿各機關は總動員防護團長たる徐市政處長指揮の下に水も漏らさぬ防衛陣を張り殺氣全市に漲るの觀あり愈々戰機が熟し編隊○○よりなる敵の空軍が春陽に銀翼を輝かせ乍ら出現、防衛軍との間に龍虎相搏つ一大戰鬪を交へた結果、敵は間もなく擊退され機影を沒したがその爆擊を蒙つた市内數ケ所に火災起り負傷者續出で一大慘羅場と化し防護團の活動物凄きまゝに夜に入り全市非常管制で死の如き靜寂裡に敵の夜襲に備ふ、かくて近代兵器の粹を以て描き出す壯烈な軍國繪卷を展開してその第一日を終へた

長白山を祀る 吉林の例祭 執行

【吉林國通】淸朝發祥の聖地長白山の山神を祀る小白山の春祭りは古都吉林の年中行事の一として廿一日施行され、恒例により李吉林省長祭主となり午前九時より官民多數の參列の下に嚴肅盛大なる祭典を擧げたが尙康德帝政の春を壽ぐ善男善女の參拜引きも切らず麗かな陽光の下聖地小白山は終日大賑ひを呈した、因に長白山は地理的に不便多いため淸朝歷代の皇帝は之を祀るに春秋二回山容相似た吉林の小白山に時の吉林將軍を御差遣遊ばされ牛、豚、羊等の生贄を獻して盛大なる望祭を行はせられた、民國革命後この大祭は中絶してゐたが、滿洲國成立と同時に復活されたものであり、去る秋の滿洲國皇帝御參拜は人々の記憶に新なる處である

岩佐憲兵司令官 圖們分隊を檢閱

【圖們國通】岩佐關東軍憲兵司令官は三月廿日午前十時廿分着の飛行機により龍井より來圖し圖們憲兵分隊を檢閱した

吉林商工會で 鮮銀東拓の 進出を要望

【吉林支局發】陣容新に成れる吉林商工會議所にては十九日午前十時より民會會議室に於て議員會を開き先づ賦課徵收規定を議定した後、西尾議員の提案に係る「グレート吉林の建設につき現在の金融機關のみでは事實上物足らぬ點あるにつき此際會議所の名を以て一般金融機關として鮮銀不動産金融の爲めには東拓の吉林進出を要望し是非其實現を期したしとの案につき提案者の說明に次で種々の意見が交換され結局之を可決して運動委員に西尾安雄、辻川佐助、宮本登、堀井覺太郎の四氏を擧げて散會したが、其翌二十日夜には席を名古屋グリルに設け日滿官民有力者三十餘名を招待し盛大なる會議所成立披露宴を張つた

南滿

間島の集團部落 四十一個所 增設決定

【延吉國通】間島各地の集團部落は其後着々として建設成り治安確保、產業開發窮民保護其他に就て益々その重要性を加重しつゝある、本年度に於ても間島省並に朝鮮總督府側に於て更に之を增設すべく春耕期を目前に控え種々考究中のところ過般左記四十一個所に建設する事に決定、一部は早くも着手されるに至つた

一、間島省側

△延吉縣　三道、小廟、王八子、城場溝、茶條溝、梨樹溝、南柳樹河子、倒木溝、屯田營、張芝營
計一〇（屯田營、張芝營の二個所は主として協助會に於て經營の側に當る）

△和龍縣　上官地方、蜂密溝石人溝、峰里、甲山村、得味洞、牛腹洞
計七

△汪淸縣　牡丹池、小汪淸、大北溝、西大坡一島、二岔子口、大荒溝
計六

△琿春縣　黑頂子、烟筒磖子王八子、電信村、梨樹溝大平溝、河東、南別里、松田洞、盤石溝、馬家店
計一一

合計三四

二、朝鮮總督府側

△延吉縣　上村、仲村、大荒溝、場所未定四（近く決定の筈）
計七

兩者合計四一

總局圖們辦事處 土地貸付開始

【圖們國通】鐵路總局圖們辦事處は鐵道收用地內の宅地用土地の十年度（第三次）貸付を開始する事となつた

借受申込みの受理期間は三月廿日より廿六日に至る一週間内とし今回の貸付土地は一口約八十坪の四百口である、九年度の第二次貸付けは借受人が其の借受地に建築する家屋設計樣式、材料等に可成り嚴重な制限を附したため市民其他借受希望者側に苦情が多かつたが今回は當局も此の點を考慮に入れたが、借受人心得も非常に緩和され、前年の如く保證金の積立等も不要とし契約成立は單に土地の選定承諾を得れば地代の一ケ年分前納を條件とするのみであるから一般に好評であらう、詳細は辦事處土地係に照會せば直ちに說明心得書を配付される筈である

鄭家屯守備隊で 大防空演習を擧行 來る五月十四日より三日間 防空觀念を確立す

【鄭家屯支局發】空を護れ鄭家屯守備隊では昨年來より民衆の防空思想涵養の爲映畫會及講演會等を實施して之が宣傳に努めて居たが、來る四月十三日豫備演習として日滿各機關の連絡及協同動作を演練し併して民衆に對し防空觀念の普及と防護各班の活動に就て指導教育を實施すべく隊長松本中佐自ら之が計畫を練つて居るが、越へて五月には十四日より十六日の三日間に亘り鄭家屯を中心として當隊守備管内一圓に亘りて大々的に擧行し鄭家屯防空の實を擧げやうと言ふので具体的方法が協議されてゐる、尙本演習にはハルより飛行隊が參加する事になつて居り、この防空演習は鄭家屯に於て建國以來最初の催しであるので在鄭日滿各機關は協力一致本演習の成果に努められ度いとのことである

鄭家屯同業會 近く解散 市民の負擔を輕減

【鄭家屯支局發】鄭家屯同業會は馬車組合及小商店を以て組織されて居るが縣商務會と重復課稅されて居る爲昨年來より之が解散に就て紛糾を重ねてゐたが仄聞するところに依れば商務會對同業會の對立は事務遂行上何等益なく却つて商民の二重負擔を招來するものとの見解の下に縣當局は同會の解散手續を奉天省實業廳に提出した、然るに之れを探知したる李同業會長は飽迄同會の存在を維持すべく縣並に縣省兩方面に存續運動を起したるも、兩當局は同會の不要を論じ請願に應ざるを以つて、同會側に於ては背面運動として會員中縣、省兩方面に知己あるものをして關中策動を爲しつゝあり若し存續不可能に陷たる場合は商務會に合併し、然る後相當地位を得んとゝ策謀畵策中で、一方商務會側に於ては一部に同業會の併立は不合理なるのみならず市民の負擔を增加するを以つて私立たる同業會の廢止は相互の負擔を輕減する上にも適當なりとし且つ李會長の如きは商務會に入れぬと憤慨して居り、一方縣當局としては兩會が合流せば李同業會長を商務會役員たらしむるべく奔走中であるが、同會の解散は居住一般人の切望から起つたもので縣當局としても公平なる立場よりか速に同會やを解散せしむるを適當とされて居るので本問題も最早日時の問題とされて居る

協和會模範日語學校設立

【營口國通】協和會營口分會では豫てより營口市内に不良日語學校の激增しつゝあるを遺憾とし模範學校を設立すべく準備中の處漸く立案なり來る四月初より開校する事となつた

海邊警備艦 沿岸警備に出動

【營口國通】結氷中久しく待機中だつた海邊警察隊所屬警備艦○○隻は麗春來と共に全艦の儀裝全く完了、愈々廿二日より渤海沿岸の警備に總出動する事となつた

營口縣下の 密輸激減

【營口國通】營口縣下に於る密輸貨物は滿洲國の各機關整備に伴ひ年々減少の傾向を示しつゝあるが營口稅捐局の取扱による昨年度成績は

罰金　一、〇九一、九
沒收競賣　三六五、八

にして大同二年度の

罰金　四、四〇一、八五
沒收競賣　五八〇、九

に比し四分の一に激減した、尙密輸品の主なるものは煙草鹽、マッチにしてその外吳服雜貨類も相當の額に上つてゐる

日本商品の見本展 四月下旬奉天公會堂で開催

【奉天國通】奉天商工會議所では來る四月二十七日より二十九日まで三日間奉天公會堂に於て各府縣駐在員協會の日本商品見本展示會を開催するが、それと同時に全日本の鄕土色を滿洲人に紹介し日滿親善の一助たらしむべく日本土產品並に名所案內展覽會を併せ開く事に決定、二十日各府縣當局に對し出品依賴狀を發した、而して之が出品種目は各縣名所案內、名物宣傳ポスター、印刷物、繪葉書、繪圖面、名物土產等で相當豐かなものが集められる筈である

安東のプロペラ船 四月二日初就航

【安東國通】プロペラ船の就航は安東人士によつてまさに耳からの春の訪れであるが、本年早くも四月二日爆音勇ましく第一船が上流に向ふことになつた、昨年の初發は十四日であつたから本年は十二日早い譯である

黎明の間島 各縣政事情（二）

三、鑛業　延吉縣には延和金鑛公司の天道溝金鑛があり地金十匁平均廿圓としてその埋藏量總額三千萬圓と稱せられてゐる、其他砂金鑛銀鑛、鉛鑛、銅鑛、炭礦等相當豐富であり、ア、砂金鑛等は從來治安の不備のため取締りの手の及ばざるに乘じて多く盜掘に委ねられてゐる狀態であるから間島公署の成立後に於るこの方面の開發は見る可きものがあらう

四、主要都市

△延吉　延吉は間島に於る支那側の政治的中心地として發達し、當時日本側の政治的中心地たる次項の龍井と對蹠的地位に立つてゐた、延吉は舊名を局子街と言つてゐたが、之は延吉に支那側の最近の官廳たる招墾局が設けられたので朝鮮人から局子街と呼んだのである、延吉の名稱の發生には二說あつて、第一は往古延吉附近一帶が烟集崗（エンチーカン）と呼んで居たので音の通じる延吉（エンチー）に轉じたといふので、第二說は吉林の延びた門といふ意味であるといふのである

それは兎に角延吉の街は朝鮮人の多い間島の中では一番滿洲國市街の香が高い、省公署の新廳舍に充てられてゐる建物は今を去る卅年前淸朝の末だ盛んなりし頃に建てられたもので堅牢な大城壁の一廓に大小四十六棟の房が續き滿洲風の宏壯なものである、そして昔は之を根城に支那側の凡有る政治的策動が行はれたのであるが、今は時變つて民族協和の大理想を以て進む大滿洲國間島省の建物となつた事を思ふと感慨に堪へないものがある

經濟方面から見た延吉も亦看過すべからざるもので大同二年度に於て圖們、龍井兩稅關の手によつて移入された物資約一千萬圓の中最少五％は延吉から奧地に仕向けられたものと觀られてゐる、現在の人口は內地人が約二千人、朝鮮人約八千人、滿洲人約二萬五千人で事變前の約五倍となり經濟界も漸く水商賣のみの繁昌する建設景氣から健實な發展に向つてゐる特に當地が省公署の所在地に決定された事はこの勢に一層の拍車をかけたものであり新しい建築物は省の官舍を始め驛前の憲兵隊本部同分隊、○○隊本部等があり民會の手で日本人小學校も既に新建築を終つて居る、倘朝鮮人民會の公設市場の開設、間島で斷然トップを切つた商工會の結成等目覺しいものの多く正に延吉は省公署所在地でうけにいつた有樣であり間島の政治行政軍事の中心地として延吉の將來は蓋し刮目すべきものがあらう

△龍井　龍井は延吉縣下の六道溝と海蘭河の合流點にある間島最大の商埠地であつて日本側の政治經濟の根據地として延吉と對蹠的に發達し來つたもので邦人の移住は實に三十年の歷史を有つて居る、京圖線の開通以來は輸送經路の變化から間島經濟の覇者として獨占して居た間島貿易はその大部分を圖們に奪はれ又延吉が間島省の政治行政の中心となつたにも拘らず龍井としては別段の變化を見なかつた爲め所謂滿洲景氣の圈外に置き去られた觀がある、併し朝開線を以て淸津と中部滿洲とを繋ぐ要路に當り且つ三十年に亘つて築き上げられた商業機構は一朝にして破壞せられるものでなく經濟的に別段の飛躍もないが、さりとて後退もなく巖然たる地步を有つてゐる市街は日滿街に區劃され日本人街はクリーム色の帝國總領事館を中心に東拓、鮮銀、道立病院等が並んでゐる市內には別に名所といふ可きものはないが、今から三百余年前に間島一帶に蟠居してゐた兀良哈族を討つて人間した鬼上官加藤淸正公の武勇を千才に記念する「加藤淸正公兀良哈攷伐記念」碑があり、又當時の古蹟も相當存在してゐるから考古學的には相當興味深いものがあるだらう又朝鮮街には龍井地名起原の碑と刻まれた古井戸があつて種々傳說めいた話が古老の間に傳へられてゐる即ち今を去る五十七八年前半島移民張仁鎭、朴仁彥の二人が始めてこの地に土着してそこに一つの古井戸を發見した支那人忠某が之に轆轤汲揚の裝置を施したので何時ともなくこの地が龍井村と呼ばれるやうになつたと云ふのである、因みに昭和九年十月末現在に於ける龍井商埠地內の戸數人口は次の如くである

國籍	戸數	男	女	計
內地人	四三一	八六五	七九四	一、六五九
朝鮮人	三、九二三	九、九一三	九、六三三	一九、五四六
滿洲人	九七四	三、一二八	一、六六九	四、七九七
外國人	一二	一五	一五	三〇

日日案內

廣告料　三行一回金五十錢　被三行一回金三十錢　五行一回金八十錢　十行一回金一圓五十錢　揭載日指定名在社　十錢增料金前金

雜件

邦文タイピスト養成 午前、午後、夜間 朝日通日本タイプライター會社

下宿 八滿日館合宿設備モアリマス 新京東五條ト 祝町五丁目角一五

求貸間 晴府閑靜なる御家庭に 謝禮月約八〇圓位 當方官吏 姓名在社

讓家 日下盛業中 市內目拔の場所 日本橋通三泰號 電三八八五番

求貸間 アパート式日當り良き部室 當方青年官吏 姓名在社

乳兒（血統正）生後十餘日男子 愛兒家に被貰度 永樂町一丁目四 宇野助產婦院（元博愛產院）電話五九四七番

電話讓受度し 永樂町三丁目二番地 新京藥品株式會社 電話五六五一番

尋ネ犬 セパート滿一才身長二尺餘ネズミ色肥滿顏細長、首輪なし 右お知らせの方に金二十圓を呈す 崇智胡同三〇六 溝江五月 電四二一四番

募集 外務社員招聘 經驗の有無を問ず履歷書携帶本人來談あれ 新京梅ケ枝町三丁目 電五七三二番 帝國生命新京出張所

金融 國債勸業債券高價買入 恩給年金便利金融 新京永樂町三丁目二番地 永樂莊三五號ボシン商會 電六一一九三番

營業 電氣治療 效果絕大 諸病適應 曙町二丁目二八 友田ユキ子治療院 電話五五〇四番

あんま 高橋療院 電五八六七

家政婦附添婦募集 派遣多忙至急募集 新京日本橋通四五 城川派遣婦會 電話五七二八番

修繕部 各種測量機械 各種製圖器 タイプライター 各種計算器 各種蓄音器 電話三三二〇番呼出 新京日本橋通八二 大久保商會

帳簿洋各種製本專門 三笠町三ノ九 三省堂製本所 電話三三三四番

あんまは大天狗へ 吉野町二丁目市場西門西入 電話二七三六番

京染と洗張 新見本色々當 吉野町二丁目消防隊裏通 にしきや京染店 電話六五九〇番

滿洲國政府公報 雜誌販賣開始 （大阪東京）朝日新聞 朝日社 栃尾新聞舖 東二條通二十一 電二三二四番 電話五七九三番

タイピスト生徒募集 菅沼タイプ 日本タイプ 綜合教授 永樂町一丁目（メイヤ街）征屋商會內 日滿タイピスト學院支部 電六二九五番

公債株式現物問屋 三泰號 新京日本橋通四九 電話三八八五番

看板は玉江へ 新京キネマ前 電話六九三七番

土地家屋 土地、家屋、賃貸借賣買、周旋紹介、公認 ×××××朝日通十七 新京土地建物會社 電話長四八二八番

土地 家屋 電話 賣買仲介 不動產管理 店舖 住宅御紹介 電話低利ニテ金融致シマス 新京東一條通五四 金光教會前 萬成社 電話四八四番

求職 高小卒 一 機械 房 三二 / 同 一 事務 一九 / 慶大一年 商 一五 / 甲商卒 測量 二四 / 高小卒 商 一一 / 中學三 書記 三三 / 中學三 事務 五九 / 中卒 事務 二二 / 慶大 同 二六 / 高小卒 鍛冶 二八 / 高小卒 事務 三〇 / 高小卒 土木 二六 / 日大 事務 三四 / 高小卒 農 二八 / 同 書記 二七 / 中卒 事務 三四 / 尋小卒 勞務 二五 / 中卒 事務 三四 / 事務 二六
臨時雇ひ引越し手傳雜用一切にも御利用願度左記に御申込み願上ます 東三馬路無線臺下 電五七三六 自彊會本部（平井） 更生を希ふ失業困窮者の相談に應ず

特別廣告

乳兒の哺育に・兒童の保健に・姙産婦の榮養に
明治メリーミルク
明治製菓株式會社

凸版 銅版 北滿製版所

新京唯一の 古道具賣買店 新京祝町二丁目 鐵屋商會 電話六五二七番

◆開店一周年記念謝恩 開店以來御引立に酬ゆるため更に調理師を增員し美味新鮮廉價を以て奉仕いたします 料々御引立の程!! 季節向一品料理色々 ●●風流釜めし ●●鯛茶 花本獨得珍味鳥料理 ●●鍋もの ●●天ぷら 定食五品付 金一圓 御壽司 一式 出前迅速 食道樂 花本 ダイヤ街 電四七八五番

大阪商船株式會社出帆 門司、神戶（大阪）行 ×印二三等船客設備船 ▲印（午前十時大連出帆） 廣島丸 寄港 三月廿一日 たこま丸 三月廿二日 吉林丸 三月廿四日 扶桑丸 三月廿五日 志あとる丸 三月廿六日 うらる丸 三月廿七日 はるぴん丸 三月廿九日 ばいかる丸 三月三十日 うすりい丸 三月卅一日 亞米利加丸 三月
切符發賣所 滿鐵沿線主要各驛及各地ジヤパン・ツーリスト・ビユーロー案內所 船車連絡切符（往復切符は汽車二割引、汽船一割引、通用期間二ケ月） 大連、門司、神戶間乘船券（往復切符は復路運賃二割引通用期間三ケ月） 專屬荷扱所 各地國際運輸會社支店 大阪商船株式會社 大連支店（電話二一五一番） 奉天出張所（電話四〇八九番） 新京出張所（電話三一一六番）

國都劇場 血煙宗彈寺馬場 谷崎十郎都さくら主演 今迄の仇討は討つものがたたえられ討たれるものが惡人としてさげすまれてゐた、それでは討たれたものの靈も慰められぬ、討たれる者への同情をしてやることも…と製作されたこの映畫は皆樣に何物かを暗示することでせう… 右太プロ二部春の快作
大江戶出世小唄 高田浩吉、光川京子主演 志賀靖郎、小笠原章二郎、廣田昂外 下加茂オールスターキャスト 松竹下加茂春季超特作 オールトーキー 大曾根辰夫監督
妹の告白 松竹蒲田オールサウンド版 ▼今週のプログラム▲ 稗田修造監督昇進第一回作品 坪內美子、竹内良一主演 高杉早苗、小林十九二、武田春郎助演
廿三日封切四日間 每日連續三回興行 入替へがありませんから二時からでも三時からでも全部ごゆつくり御覽になることが出來ます御婦方や お子達連れの晝間の御鑑賞にぜひ御利用下さいませ

家庭

文化人の嘆き 神經衰弱症!

春先になつて發病する病の中で、神經衰弱病ほど多いものはない――「人は病の器」から一歩も出ることが出來ないことは文化人通有の嘆きであり、健康日本の不祥事ではありませんか、斯界の權威、醫博、朝岡稻太郎氏は神經衰弱症をテキ面に治す法を次の樣に話されました、皆さん!!、これを知つて、朗らかな恢復の喜びに醉ひませう

慢性の疾患は春秋の二期は最も發病し易いのであるが、殊に神經衰弱症の如きは此の

春 期に發病する者が非常に多い、之は一つの誘引となるのであるが、元來此の神經衰弱症は、學生や實業家に最も多い病である、それは精神の過勞を敢てしつつ勉學し又活動するからで、生存競爭が激しくなるに從つて、實際多くなり又なりつつあるのが此の神經衰弱症である、神經衰弱症は、先天的素因及び後天的によるものであつて先天的には兩親の遺傳、中毒性、身体の虚弱、血族結婚の結果等が數へられ、後天的には、精神過勞、身体虚弱黴毒、淋病、自瀆過度、性交過度其の他生殖器異常等がそれである

療 法としては先づ其の原因を除去することに努めなければならない、即ち過度の勉學、又は精神を過勞させるやうなことがあれば之を避けるとか或は可及的緩和するやうに心掛けなければならない、其他一度び本症に侵されたときは神經を休養させる爲めに外來の刺戟は凡て之を避けるやうにすることが極めて肝要である、尚ほ血液檢査も必らず之を試み有毒反應があれば徹底的に驅黴療法をしておかねばならない、一般療法としては鎭靜劑を與へ又電氣療法、入浴療法等も其の方法、程度を得るときは非常に效果があるものである、殊に本病は性的障碍を合併する者が非常に多いのであるが斯かる場合には一般的療法を施すと同時に性ホルモン劑を適用せしむることに依り速やかに健康狀態を快復するに至るものである

今日の献立

朝 味噌汁　實は葱の小口切

晝 生揚げの甘煮＝生揚げは一度湯に通して油を脫き、煮出汁をたつぷり加へて、煮立つたところへ砂糖と醬油を入れ、落し蓋をしてとつぷりと煮含めます

晩 甘煮大根の肉そぼろ＝大根は厚目の輪切にして、鍋に昆布を敷き、大根を入れた水をたつぷり加へ、弱火で軟かく煮て砂糖と醬油、味リンで、ゆつくりと煮含めます、肉そぼろは大根の煮汁を少々取り足りない味を足して、豚肉の挽肉を入れ、ばら〳〵に煮て、青豆(罐から出して)を少々加へ片栗粉を少し水に溶いて流し入れます、どろりとなつたら前の大根にたつぷりとかけ粉山椒を振つてすゝめます

竹久千惠子(PCL專屬)　レビューから映畫入りをしたのはそう遠い話ではないが、近頃熱心に努力してきたひとだ、線の細いきつい顏だが誰か本當に彼女を生してやる人はゐないか、ちよつと氣の毒な氣もするが、今に素晴しい飛躍を見せてくれることだらう

春は眼を綺麗に

春は埃つぽいので眼を害し勝ちです、朝晩又は外出の後には、薄い食塩水で眼を洗ふことホーサン水で　法すること等が必要です

又讀書は眼に深味を與へ、眼を美しくこそすれ、眼をきたなくするものではありませんが、時時やめてぼんやりと遠くを見ることが必要です

また一体に黑いものは眼神經を休ませますから、お部屋に何か黑いものを置き、時々これを見ます

一日に四五回五分間位づつ指をくんで眼の前を掩ひ、光線をさへぎります

これ等をくりかへしてゐますと、眼はいつもイキ〳〵として健康を保ちます

朗らか小父さん

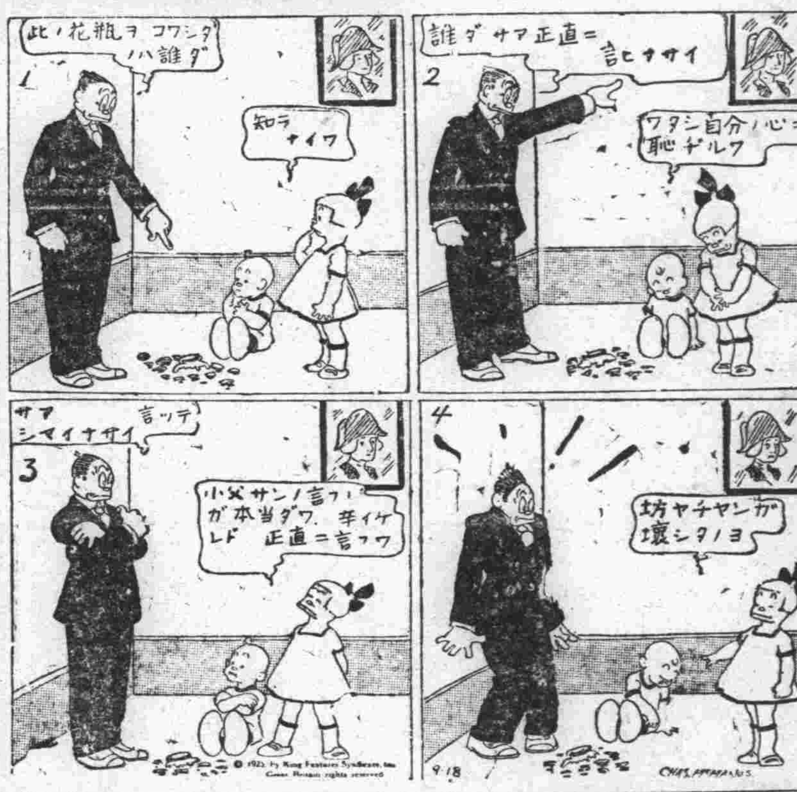

廢物利用

化粧石鹸でもだん〳〵使つてしまひに小さくなり、使ひ憎くなるとつい新しいのを下してしまひます、そして古いそのかけらは何處か隅に置かれて水にぐにや〳〵になつて終つてしまふのが普通です、それで石鹸は小さく使ひ憎くなりかけたら、かねて一定の籠を支度して置いて時を移さずそれに入れ、水氣をよく乾かして溜めて置くのです、そして化粧石鹸の方は絹物の洗濯の場合マルセル石鹸に加へて共にお湯で溶いて洗濯に使ひます、又洗濯石鹸の方は普通の洗濯の時これもお湯で溶き石鹸液をつくつて洗濯物を浸します どちらの石鹸くづも、小さい布の袋に入れて揉み出すと少しも粗末にならないでよいものです

海外

開かぬ安全錠前

どんな精巧微妙な錠前が出來ても軈て陳腐になり使用に堪えなくなるのが本當であるがさて巴里に安全錠と稱ずる錠前が出來た、これは十ケ年間は性能を發揮し、又錠前として優秀な處から、百ドル懸賞付で開け樣としても決して開かなかつたといふ恐らく世界一安全な錠前であらう

ラヂオ自動車

英國陸軍では今度、輕量ラヂオ自動車の出現を見、世界の誇りとしてゐる、即ち從來多くの自動車に比し遙かに輕量なる爲め、山野を自由に馳驅して友軍步行部隊と連絡を密にする一方受信發信を敏活にする性能を有してゐる

身上相談

法律、或は醫學上の相談はじめ身の上に關する一切の御相談に應じます、御遠慮なく御利用下さい(本社相談係)

(問) 小生事妻の不品行のため昨年六月二日協議上の離婚をなし離緣狀を與へ世帶道具迄何一つ殘さず惠與し自活のため今迄の副業をなすべく圓滿解決し其後再三離婚屆に捺印方を賴みしも言を左右にして復歸の意圖を洩らし應ぜず現在居所不明にて戶籍上の手續が履行されず困却致居次第に候就而妻の承諾捺印なく除籍の法無之候や妻の兩親は今迄の成行上承諾致し居るものに候而して惠與せん家財や家業は他人に權利金にて讓渡し其後行方不明にて候亦夫妻の戶籍除籍後になくば結婚出來ざるものに候や右御尋ね申上候

(答) 法律で云ふ協議上の離婚と云ふのは離婚屆が市町村長に受理された時に效力を生ずるもので事實上結婚生活が解消されたか否かを問題にしない云ふまでもなく離婚の當事者は夫と妻とであるから假令同意權者である妻の父母が離婚を承認して居ても妻が離婚承認しない以上協議上の離婚は不可能である『不品行』と云ふことが姦通を意味するものなれば或は又『居所不能』が生死か三年以上分明ならざるときに該當する樣になればこれを原因にして裁判上の離婚を求めることも出來るが法律上妻のある現在では重ねて婚姻することは出來ぬ(辯護士法學士大原萬千百)

滿洲に即した園藝に就いて(一)

西公園事務所

そろそろ柳の芽が膨らんで參る時節となり、每日春らしい陽氣が

日 一日と近づいて參りますと、何んだか家の中にじつとして居るのが嫌になり、休みの日などには庭に出て、土をいぢつて見たくなります、本年は特に暖く此の分ですと表土の融けるのも早くお庭の手入れなども早く始める事が出來ませう其の頃になりますと、家庭園藝の始まりで草花の種子を播くのが一般に行はれますが、草花が每年新しいものに變るものでもなく、播き方も同じですが、種子の善惡、品種に就いて少し申しますと普通市內で販賣されて居る繪袋入の種子は等級から言ひますと二三等級に屬するものですから之れを播いて、よい花を全部咲かせ樣とするのは、無理で四五割のものが咲けば、よい方です、細かく申しますと、採種業者は夏の中に各種苗店に次年度種子の豫約を求め、又第一に色別け及び一級品に屬するものを採り、次に二級品三級品と云ふ樣に採ります、繪袋入の種子は三級品位の混合種が普通で、外國から參ります種子でも矢張り

同 じで、普通の種苗店すらそれを知らずに販賣して居るのです例へ色別けの品種でも等級があり一般には餘り問題にされて居りませんが咲いた花を見る時に初めてうなづかれるのです、普通壺地に於ける混合種の値段を御參考迄に申上げますと北海道渡で、アスター一升一五圓、〇〇―二、圓五〇、百日草一升七、〇〇―三〇〇、コスモス一、五〇、金盞花二、〇〇位で、繪袋入りは之等の種子が一勺の中分から十分の一位が入つて居ります、從つて繪袋入の御原價もうなづかれる事と思ひます、色別の品種、一二級品は之等より三割乃至十割高位です、北海道産種子の聲價は現在では世界的で、例へばサルビヤの種子でも二十町步位燃える樣に一品種々作つて居る採種場もあります、之等は全部輸出が目的で作られて居ります又何らかすると輸出されて居る種子が外國の繪袋に入れられて送られ來る事さへあります

滿 洲でも最近は相當によい種子が出來ますので採種地として有望視されて居りますが、まだ採種技術が幼稚ですので、滿洲に相當採種を委託して居る確實な種苗商でも、之れを一般に販賣する前に精巧なる精選機により選別して居ります此の春に種子を播いて初夏から秋の花壇に咲かせるところの作り方も考へ樣に依つてはまだまだ考へる余地が充分あると思ひます其の花の特性を充分に發揮させる點で同じありふれた花でも品種のよいものを撰定する事で、草花の種類が澤山あつても、本當に美しいものが多くあるものでなく、同じ百日草を作るにしても金魚草にせよ、色彩のよい新味に富んだものを栽培する事です、そうなりますと種子を求めるに相當の苦心が入用です、日本でもよい種子が採れますけれどもまだ全部が外國よりよく出來ると云ふ譯でありまんから、品種名のしつかりした色別けのものを種苗店から求める事です

外科花柳病科 內科婦人科
醫學士 上山源六
朝日通り二一(とどろき前)
電話五七九九五番

京都本願寺 參詣と伊勢參拜 募集

甲組
團費 金五拾圓也
出發 四月九日
日數 十三日間
神戶上陸、京都、伏見、大津、石山、三井寺、伊勢大神宮、二見、奈良、大阪

乙組
團費 金百拾八圓
出發 四月九日
日數 十三日間
京都、伊勢大神宮、二見、名古屋、淺間溫泉、善光寺、新潟、秋田、仙台、松島、宇都宮、日光、中禪寺湖、東京、奈良、大阪

櫻咲く日本へ
明如上人三十三回忌法要參拜後、伊勢大神宮各地神社佛閣巡拜を濟し懷しき故鄉への御歸りが出來ます
▲內地にて自由解散が出來ます
▲歸り神戶大連間乘船券差上ます
▲荷物は多く共差支へ有りません
▲不得止不參加の節は全返金額

申込所
新京 本願寺 電話三二一一番
同中央通 菊地組 同 三三一一番
同大和通 滿蒙旅館 同 二五〇八番
チチハル 本願寺 同 二八二番
吉林 本願寺 吉林商埠地

主催 滿洲各地本願寺 崇敎會
大連市吉野町七一

產婆 內山そに
慶應看護婦會內
電話五六六九番(新京普通學校前)

東京タンス、茶棚、水屋
書棚、木箱、机、卓子、
鏡台、椅子、應接セット
●其他御注文ニ應ジ調製●
飯富洋行
三笠町三丁目湯屋前 電話六三七番

三月廿二日より五日間
高級本セル大賣出し
配色、柄行、地風共に代表的新柄品揃
名古屋帶大賣出し
最新柄を豐富に取揃へました――明るい春の氣分にふさわしい色調、柄行等はきつとお氣に召す事と思ひます
期間中御買上金五圓以上のお方樣に粗品贈呈いたします
・大連浪速町・
伊藤吳服店

新鮮各地
高級果實
御用命は
新京東一條通り一八
ナカニシ果實店
電話六八七二番へ

全商品の賣り盡し
好機!! 再び來らず!
▲夏季閉店に付き一品殘さず賣り盡します
▲お買ひ得の絕好機會
既製品部の廢止冬物毛皮類のメチャ〳〵大投賣
三月廿五日限り閉店
新京日本橋通 ベントン兄弟商會 廿二番地

學藝欄

獨逸發明界の現狀（下）

在新京　野村薫

ドイツ特許局の開局當時は局員三一、事務室五にすぎなかつたものが、一九三四年には一職一、五〇〇人の局員と九百の事務室に膨脹して終つた。この異狀なる發展こそドイツの工業、經濟即ち世界工業、經濟の發展を如實に物語るものに外ならぬ、又ドイツ特許局の圖書館は藏書約三十五萬卷と稱せられその中には種々の貴重な資料も藏めて居り世界でも有名圖書館の一つに數へられてゐる局構內には幹線三十に餘る電話網が張り廻され、一千を算する交換室、タイピストに送受話器を備へさせて電話で命令する最新式設備で一日に五千頁も複寫すると云ふシーメンス製の複寫器等の最も新式設備が施されてある

現在迄に約二百萬件の出願を取扱つたが特許を許可されたのは僅かにその三〇％に過ぎなかつた、而も大成功を收めた發明はその三〇％の中でも亦數へる程しかない

今日ドイツでは約卅七％の發明が許可されるが此は即ちその內容の充實を證明するものである、是は天才發明家及發明家の卵に對する特許局の指導宜しきを得た結果でありドイツ文明の水準の向上も實に此に基因しているものである

理學、技術の全般を通じてドイツでは夫を八十九類に分けている、此の內現在最も出願件數の大多數を占めているものは電氣技術工業に關する類である之は出願件數に一五％登錄件數の一七％を占めこの分野には優秀なる專門家を聘して所謂發明屋の入る餘地を與へぬ程であるこの盛況はラヂオ、テレビジョン、電話、電燈、電氣裝置の最近二三十年間に於ける大飛躍に依るものであり未だ〳〵盛況を續けるであろう

特許登錄件數中八〇％がドイツ國內に於ける經濟に關するもので殘りが他の外國に關するものとなつてゐる

一九三三年には約二萬二千の特許が登錄されたが此の中電氣工業に關するものが四千、化學工業に關するものが一千となつてゐる

是等の數字は最も雄辯に世界の科學、工業界をリードするドイツの隆盛を物語るものであり、一般人類文化の發展を證明するものである、文化の發展は貧富の別なし何人にも利便であり貢獻をもたらすものである故に文化の發達は誠に「發明」によつて平和な將來を約束されるのである「發明」これこそドイツをして今歳大たらしめた唯一の根源に外ならない（完）

『子供の知識』星の話

大熊小熊の物語はギリシヤ神話から出て居るものです、アルカヂヤ王リカオンは天地の主宰神ジュピターに無禮なことがあつて遂に狼に化せられ今までのやうな壯麗な宮殿にも住めず奧山の木の葉の中で冷たい夢を結ばねばならなくなりました、その娘のカリストは優れて美しいのでジュピターの寵を蒙るやうになつたところ、その妃ジェノーの嫉妬で黑熊に姿を化せられてしまいました、そこでカリストは熊がよくするやうに兩手を丁度お詫びでもするやうに高く天の方へ上げたが、唯悲るだけで何の言葉も云へませんでした、黑熊に化せられない前は彼女はいつも森に入つて野獸を狩り立ててゐたが、今はその野獸の群れにおちてしまつたのです、そして時々思ひ出しては淺ましい今の身の有樣を嘆いて居ました、かなしい、やるせない月日を過ごして居る中に森の中である日彼女は息子のアルカスに出會つた、なつかしさの餘り黑熊のカリストは、今の姿を打ち忘れ、手を擴げて進み、そして抱きつかうとしました、息子はこれが母親と知るよしもなく、熊が自分を嚙み殺さうとするのだと思つて、矢庭に槍をさし上げて一突きに屠らうとした、併しジュピターはそんな悲劇の起るのを好まずすぐ息子をも黑熊にしました、かくして母子の二人を哀れと思ひ天に上げて大熊、小熊の二つの星座としてやりました、かくして母子の二人を哀れに思ひ、天に上げて大熊小熊の二つの星座としてやりました、併しジュノーは自分の嫌つて居る母子の者が星座として天上に輝いてゐるので非常に怒り出し、自分の養父母の許に行つてもつと母子を苦しめてやつて下さいと、賴んだから願ひは聞き屆けられ他の星々が夜は高く空に輝くのも、やがては直ぐ太洋の冷たい水につかつて休憩出來るのに大熊、小熊の星座はそれが出來ないやうに、日夜とも北極の周圍をぐる〳〵廻つて瞬時も休む暇のないやうにされてしまいました

外科 性病 大森醫院 梅枝町三丁目 電・四七四三

新刊

◇滿洲評論　三月十六日號　時評に「國民黨の親日轉向と滿洲國」「日滿ブロック化の滿洲貿易」「勞働統制案に對する補足的批判的見解」論文に香坂進氏の「最近に於ける我が對滿投資に就いて」市川正彥氏の「日滿金融統制に對する日本側の意嚮（中）」がある、其他情報等（大連市山縣通一八滿洲評論社發行定價金十錢）

◇明治の聖蹟　三月號　西村從德伕の「明治天皇の御儉德に就て」井上淸純男の「日米問題」等掲載（東京市麴町區三年町一明治天皇聖蹟保存會發行定價金十錢）

◇創業工藝　三月報　小學校手工敎育に關する考察や報告を掲載（東京市芝區田町一ノ一二創作工藝奬勵會發行定價金五錢）

◇考へ方　第百六十八號　受驗準備敎育に獨自の活動を續けてゐる藤森良藏氏の考へ方研究社から發行された特別版、考へ方後援會設成を報告してゐる（東京市神田區一ツ橋二丁目考へ方研究社發行定價金五錢）

◇大連時報　三月一日號　本號は大連市政に關する特輯記事が多い、なほ「新京漫言」短いが相當に鋭い（大連市敷島町五二大連時報社發行定價金二十五錢）

婦人倶樂部　四月號

◇最近の婦人倶樂部は、栫當の老舖雜誌なるにも似ず頗る生氣潑剌たるもののあるのは賴もしい限りである、とかく傳統の殼にこびりつきたがる婦人の習性を矯正する意味でも結構な傾向だといへよう

◇四月號の附錄に明治文壇の代表的名作「金色夜叉」全篇紅葉沒後小栗風葉の物した總篇をも併せて、一册に纏めたのは、一寸意表外に出た感じ濃厚な附錄である、今後からした代表的作品が續々附錄として現れたら、讀者は文字通り一擧兩得、いやすばらしい話である

◇內容の潑剌さを語る一つに、座談會顏觸れのよさがある「最近歸朝の人が世界の婦人を語る」座談會に出席の人々を見ると、それが直ちに肯ける

◇谷孫六氏と帆足みゆき氏をつき合せて「金の活し方遣ひ方」を發表したのもその一つである

◇「我子五人を大學教授に小倉しん刀自の愛育物語」「淸水港の女次郎長鈴木稻子さんの奮闘物語」等の感動もの他特輯四篇「一都に憧れた處女の受難物語」「逸話佳話」も時節柄貴重な讀物であらう

◇「新月抄」「女の友情」で人氣を煽つてゐる創作欄も昔日の觀なきまでに充實して來た、菊池寛の「結婚の條件」も貞操問答以上に面白いところがある

◇春らしく「春の晃服まつり大懸賞」「現代日本百美人選」第二回發表、共に賑やかなこと、實用記事も「春の編物大特輯」があり、何度もいふやうだが、充實と生氣潑剌まつたく張り切つたといふ言葉そのまゝである

醫藥分業是非

醫藥分業是非論は國家多年の懸案であるが、この問題は醫師對藥劑師の問題たるに止まらず、實に國民の保健上、經濟上、その影響は實に多大なものがある、今議會では、未だ强制分業は採用されなかつたが、今後果してこれがその爭ひを終熄するであらうかはまだ〳〵議論の餘地がありさうにも見える

×

雜誌雄辯が四月號に、この問題を提げて、日本醫師會長北島多一博士の所論と日本藥劑師會理事福澤常吉氏の反對意見を併せ掲げて、汎く國民の批判を仰いでゐるのは、至極結構なことだ、この問題の如きは新聞雜誌がもつと取上げてよい問題であるべき筈である、雄辯に出たからとて、單に討論材料として掲げたと見るは大なる誤りであらう

×

しかし討論の題材としても決してつまらない問題ではない「雄辯」の讀者あたりはこの位の知識はもたねば、汎く社會國家を論ずることも出來ないであらう

各病院眼科指定　阿曾のメガネ部　吉野町一ノ二　電五 2574

覆面の座談會

◇政客、大學教授、新聞記者こんな所の巨頭株が集まつて、政界、經濟界、社會問題等々について、思ふ存分なことを言ひ會つたら嘸面白からう

◇それも名を出せばどんなさし障りが出來ぬとも限らぬし、そこは便利な頰冠りでといふのが「現代」四月號の座談會、成程云ひたいことを云ふのは面白いものである

◇解散を死神のやうに恐れる代議士公の中には、爆彈動議の後始末で、無解散と定まつたとたんに「おけさ」を踊り出したなんて超ナンセンスな話が出るかと思へば、男裝の麗人趣味を變態性慾だと斷定する勇敢なものもあり、ソンなら頰冠りなど脫ればよいにと思へるが、そこは夫れ夫れである、面白ければ文句はいふまいぞ

◇「現代」此號は特大號だけに、買つてやりたい讀物は相當に多い、日露戰爭前後のことを、著名人の隨筆の形で特輯したのなども氣が利いてゐる

◇附錄の「世界名作讀本」も外國名作品の常識を得るには至極結構、若い人達には殊に、ぜひ一本を具へたいものである

音樂のちから　人心に及ぼす影響

音樂が人心敎化に及ぼす影響としては、自分は其の本質には傳家の寶刀的威力と價値が潛んで居ると信じて居る

× ×

世界 の大聖人と言はれた孔子はその敎化の根幹を禮と樂に置いて居られたが、自身も一と通りならず音樂が好きであつたと見えて、韶といふ樂を聽いて其の美音を忘れ得ず、好きな肉の味を忘ること三ケ月と申された、西歐文化の淵源となつたギリシヤでは、體育と共に音樂は國民敎養の二大根幹と言はれこれが今日の泰西諸國の慣しとなり、殊にキリスト教に於ては其の布教上に今日まで偉大な貢獻をなして居るが高い思想の盛られた宗教程、立派な音樂を伴つて發達して行くのである

其れと共に「鄙陋俚耳に入り易し」と孔子言にあるが如き低調卑俗な音樂が、如何に國家社會に惡敎化を及ぼすか、其の結果は國を亡ぼし民を亡ぼすといふ、誠に音樂の威力は兩極端を示すのである

× ×

日本 に於ては維新以前少くとも德川時代には士分以上の者は音樂的敎養が重んぜられ、殊に能樂は武家の音樂としてそれにふさはしい發達をなし、長劍、薙刀等を振る勇ましい仕舞まで伴つて發達して、十分武家の教養の助けをなしたのである

しかし庶民階級の間には、西洋の如き敎養ある音樂は育て得ずして今日新時代を迎へたので、西洋諸國の文化の發達に貢獻した如き立派な此の國固有の音樂の要望に驅られても、一朝一夕に得ることが出來ないのである

× ×

維新 以降の新敎育制度は、殆んど盡くヨーロッパに則つて完備して行つたが、音樂だけは日本固有のものを作り出すことが出來なかつたが、明治廿年頃になつて小學校唱歌といふものが出來た、しかし西洋諸國が宗敎により民族に生れた材料を以て完備した音樂を持つて居るが如きものを得るのはなか〳〵の長年月の日子を要するのである

× ×

近來 文部省等でも音樂を敎化に役立たせんとの意向を見せてき出したが、學校思想問題等の對策が具体化されて來て居るが、音樂に對する對策は殆んど問題にならないのである、これは其のことを望んでも、其れに適合する材料や方法が無いために言ふても行はれぬからきらめて居られるのか又は音樂の威力が善惡共に絕大な迫力のあることを知らぬためか兎に角それに對する目標が確り立つて居ないのである

他の手段方法と共に、日本の國民精神を鍛練陶冶するだけの力ある音樂を持たない日本は禍なる哉である

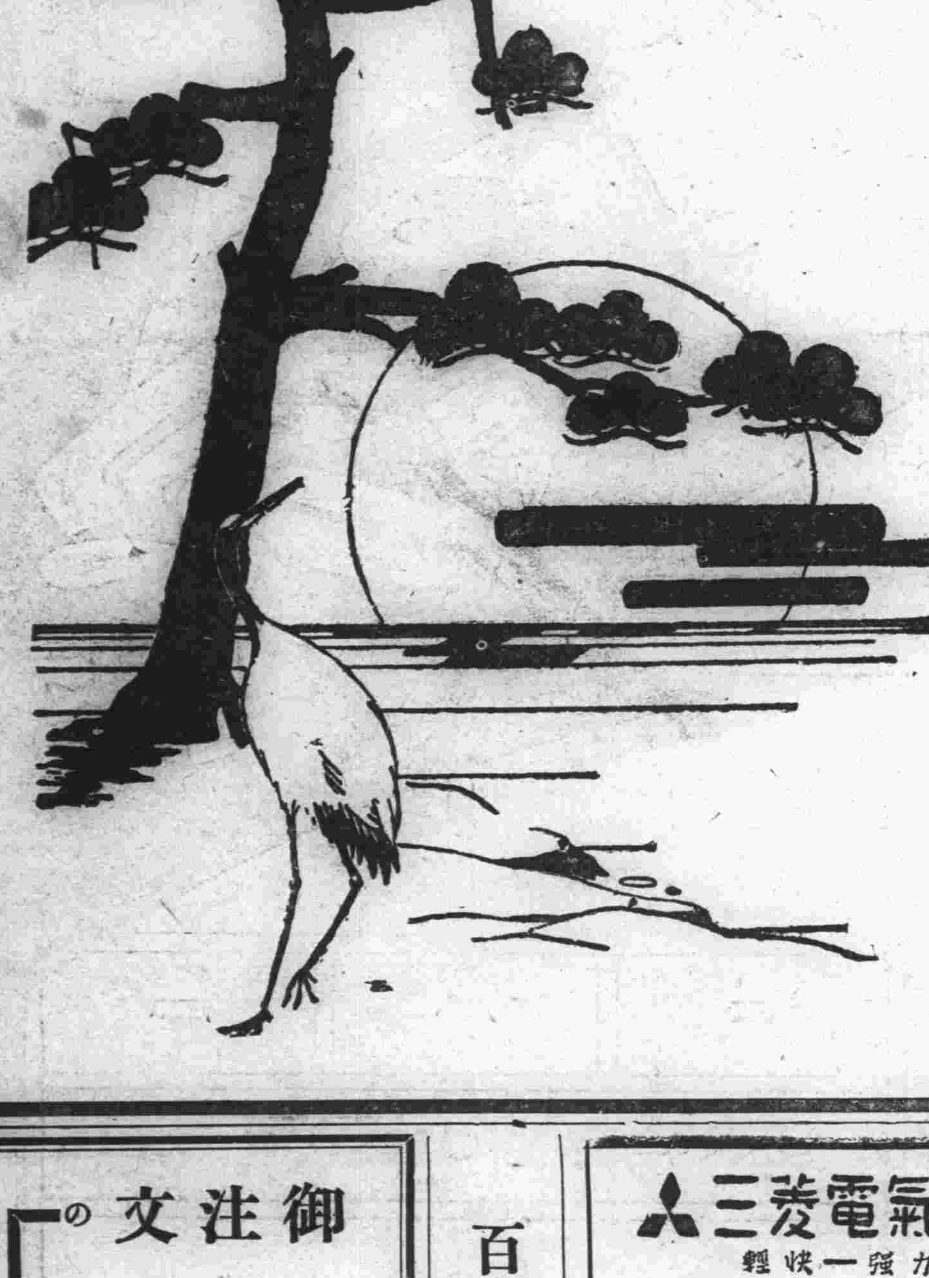

大日本清酒　登錄商標

待望の銘酒　金鶴　愈々發賣

絕對防腐劑なし　衛生無害　特撰逸品

切に御愛飲を願ひます！

嘉納合名會社發賣

御注文の「洋服は」山崎に限る!!
新京ダイヤ街（梅ケ枝町一丁目）
山崎洋服店
電話五七六三番

百人試して百人　はれやか

三菱電氣ドリル
堅牢一强力一快輕
●各サイズ在庫豊富●
●型錄進呈●

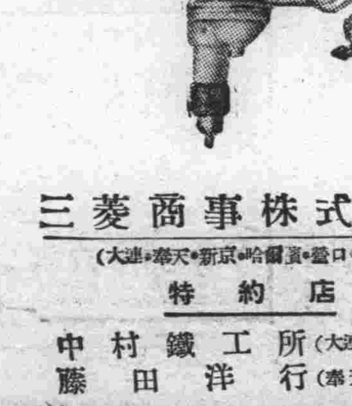

三菱商事株式會社
（東安・營口・哈爾濱・新京・奉天・大連）
特約店
中村鐵工所（大連市円後町）
藤田洋行（奉天浪速通）

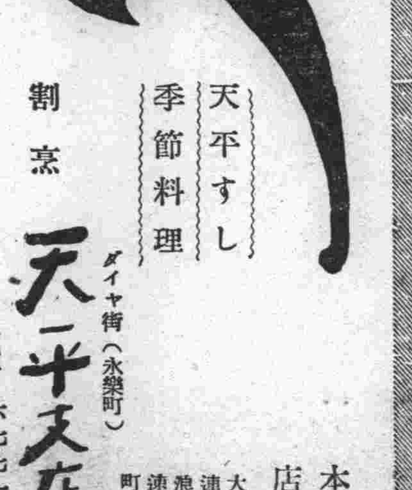

天ぷら
天平すし　季節料理
割烹
天平支店　ダイヤ街（永樂町）
電話　六七七一番　三三九一番（サンザンクイ）
本店　大連浪速町
支店　鞍山北四條町

カメラのシーズン!!
カメラの御買上は新型揃ひ樫村洋行で！
寫眞機及材料直輸入
▼現像焼付は迅速叮嚀▲
樫村洋行新京支店
新京日本橋通四六
電話五四六五番

帝國發明協會金牌受領
帝國發明協會有功賞受領
軍部賞狀受領
蒙各界御指定御採用

宮崎組新京出張所
新京祝町二ノ廿二　電話二一四三番

新京に於ける斯界の重鎮

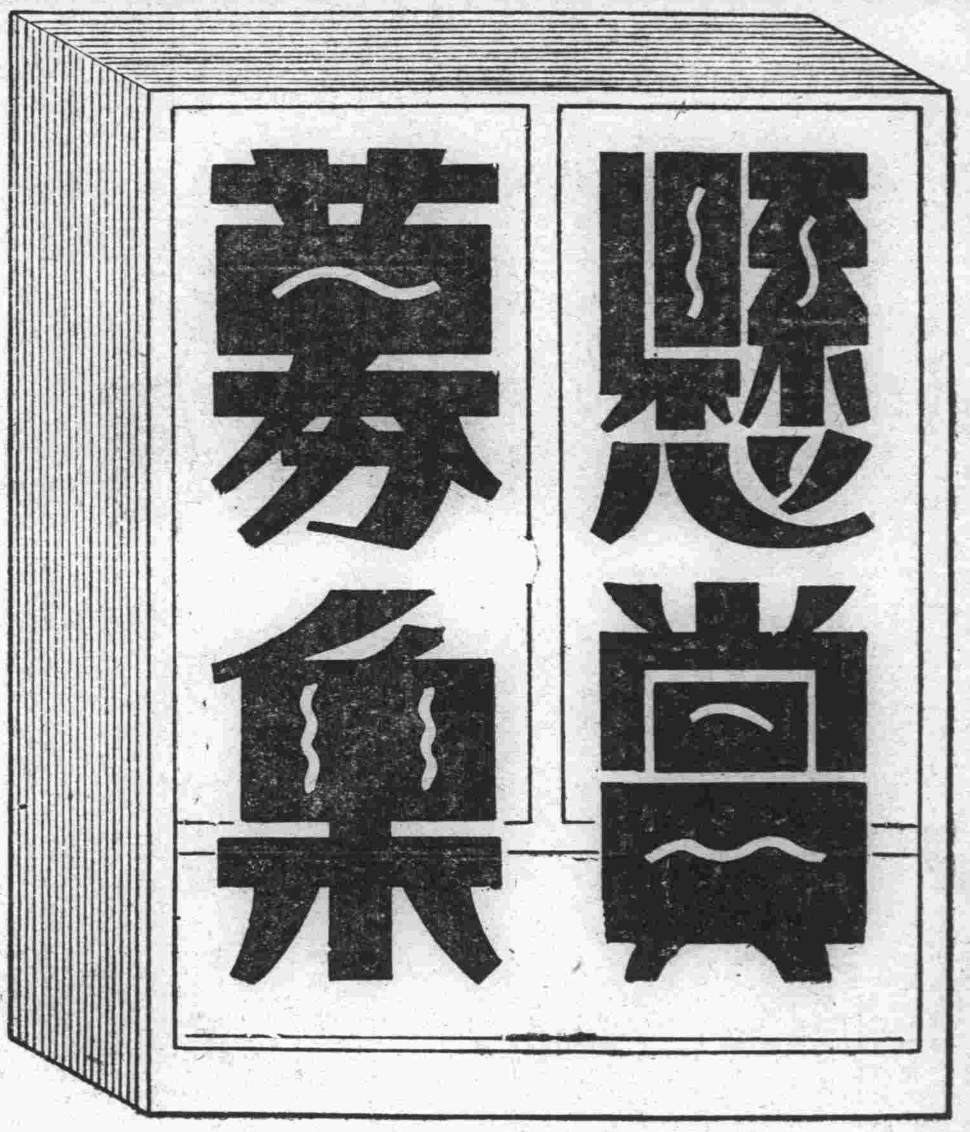

賞

壹等　一名
貳等　二名
參等　三名
撰外　粗品

誰れ？

注意！

各等當撰者ノ圖案ニヨルモノヲ吉川工場ニテ製作シ進呈ス
但シ送料ハ各自ノ御負擔デス

奮ツテ御投稿下サイ!!

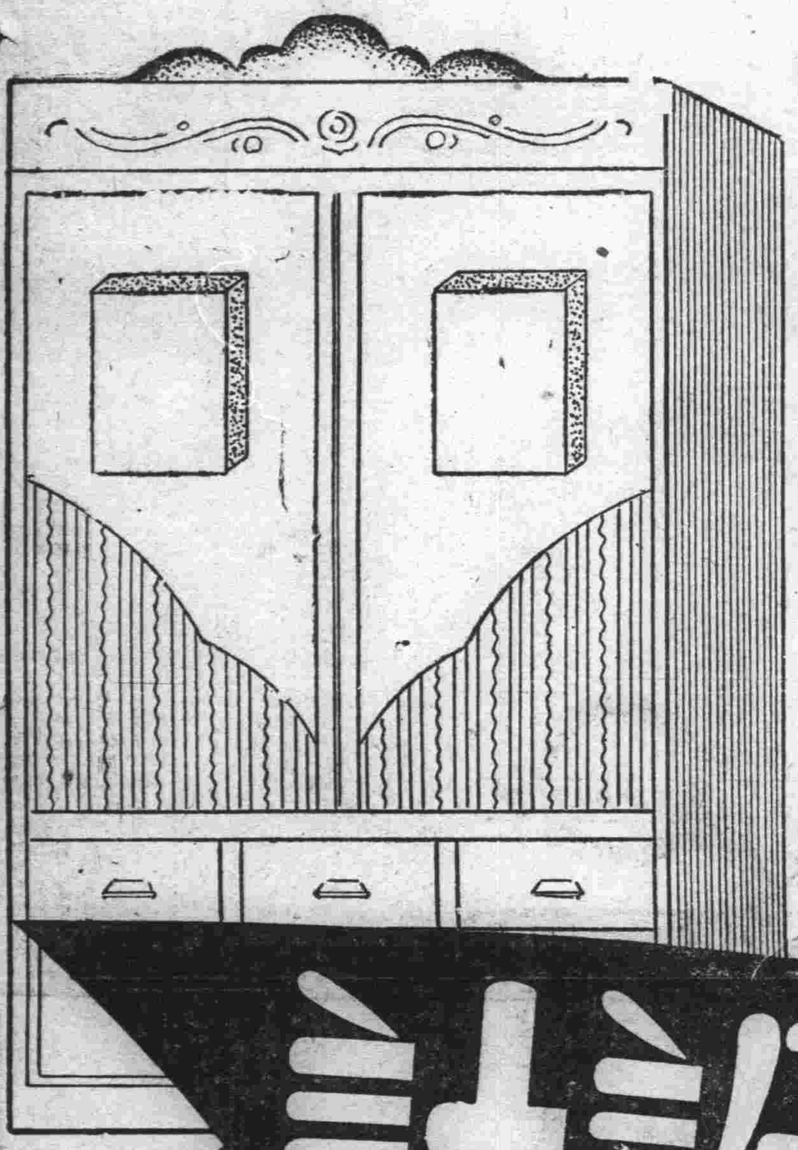

標準寸法

洋服タンス	高サ五尺八寸	巾三尺二寸	深尺八寸
和服タンス	高サ五尺八寸	巾三尺五寸	深尺五寸
本箱	高三尺二寸	[illegible]	[illegible]

家具製作圖案と設計

課題

（イ）用材　鹽地、クルミ、檜、ベニヤ板
（ロ）圖案　ハ墨一色又ハ着色トシ用紙ハ御隨意ノモノ
（ハ）塗料　ハ御希望ノモノ塗料着色指定ノコト
（ニ）工作　ハ組立式又ハ取付ノモノ隨意　但シ（和タンスハ三ツ重、洋服タンスハ二ツ重ヲ原則トス）

記載事項

募集紙ニハ必ズ
（一）御購讀ノ新聞名記入ノコト
（二）住所氏名ハ必ズ明記ノコト

締切　昭和十年四月三十日到着ノモノニテ締切（地方ハ四月三十日ノ消印ヲ以テス）

送先　新京中央通リ（西公園前）吉川商會家具裝飾部懸賞係宛

審査　鳳三堂大矢博三氏、白陽社田中幸平氏、新彩社高橋忠氏、新京日日新聞社營業局長下村豊吉氏、吉川家具工場長

發表　昭和十年五月中旬各等入賞者名本紙上發表仝時ニ入賞者ニ通知ス

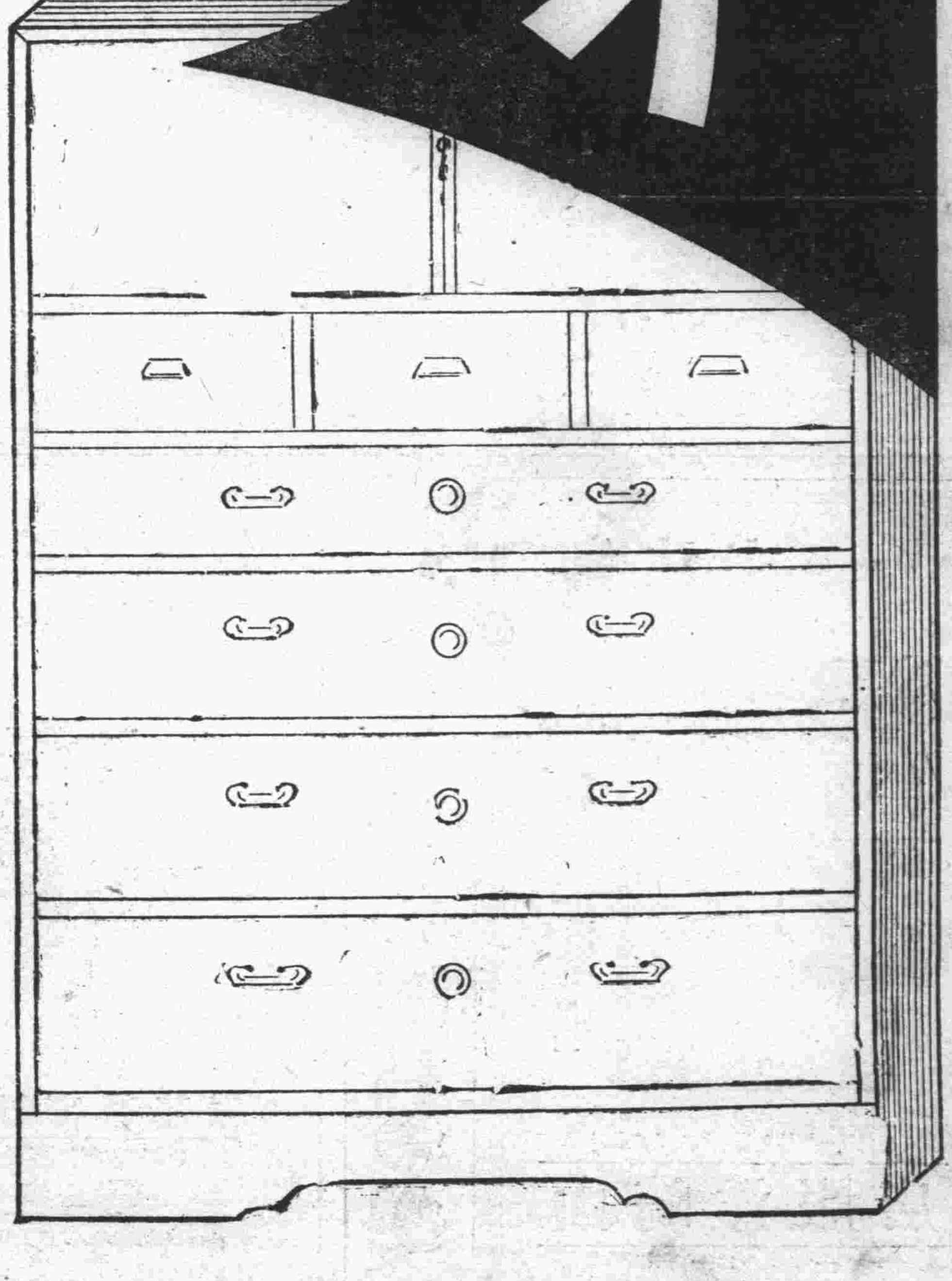

◎注意

一　入賞作品ノ製作權ハ當店ニ移スモノトス
二　應募圖案ハ返却セズ
三　懸賞ニ對スル問合ハ一切御斷リ
四　規定ニ反スルモノハ御斷リ
五　郵税未納ノモノハ受理セズ
六　募集者可成技術者（本業デナイ方）以外ノ素人ノ方ヲ歡迎致シマス御趣味ノ有ル方日滿人ヲ不問奮ツテ御投稿下サイ

ト

室内裝飾請負
和洋家具製造販賣
諸官廳御用

吉川商會家具裝飾部

新京中央通リ（西公園前）電話五六九五番
工場　鐵道北（春日町）豊樂路二〇三

ベニヤ板床材料ノ御用ナラ

吉川商會木材部

新京老松町（ダイヤ街）電話五六九四　二九一三番

本社 盛京時報 主催驛傳マラソン

地元新京側では

日滿兩チーム選手近く決定 四月一日から猛練習

本社並に盛京時報の主催による第一回新京、吉林驛傳大マラソン大會は本春スポーツの勝頭を飾る豪華版で早やくも全滿各都市を初め各省でこれが出場選手の選定に狂奔してゐるが、新京では新京体育協會陸上競技部と大滿洲國体育聯盟新京支部から出場する、ことゝなり各本部で目下その準備を整へてゐるが、今回の催しは滿洲空前の壯擧であるだけに非常な興味をもつて迎へられてゐる、尙同大會を前にし新京体育協會陸上部本部では本野監督の下で目下奇策を練りつゝあるが、選手の決定は本月末日ごろで四月一日から練習に移るものと見られてゐる、これに對抗して洲內奉天でも同樣四月に入れば大會を目指し未曾有の練習を行ふことになる模樣である

皇帝御訪日を控え 首都警察警備會議 萬遺漏なきを期す

滿洲國皇帝陛下の御訪日を目睫にひかへ滿洲國警備はおさ／＼怠りなく準備を整へてゐるが首都警察廳では二十二日午前九時より同廳講堂に管下九警察署長、消防署長を召集し署長會議を開催、本廳各科長列席修總監の過般慰靈祭の警衞について讚辭あり今次の皇帝御訪日に際しては御警衞に萬全を期するやう激勵し日程に入り反滿抗日分子の徹底的取締り、各自警團の取締りを一層嚴にすること等を討議し午後一時半過閉會した

古賀巡官等の萬寶山掃蕩

滿洲國首都警察廳では過般來古賀巡官以下萬寶山を中心に附近匪賊の掃蕩につとめてゐたが二十日萬寶山管內王家屯にて張鳳林(三二)農安街西門胡同三號張鳳山(當四十年)の兩名を逮捕拳銃一挺實包七十發を押收して歸廳した張鳳山は六合と稱し匪首診友の副頭目で事變以來部下二百余名を率ひ附近を掠奪橫行した兇惡なる匪賊で北洋と號する張鳳林とは兄弟である、尙診友は早くも風を喰つて逃走三姓方面に潛伏の模樣である

御召列車 試運轉第一日 無事をはる

滿洲國皇帝陛下の御訪日を目睫に控へ滿鐵々道部、各鐵道事務所においてはお召列車の運轉、添乘者の銓衡その他について種々準備に忙殺されてゐるがお召列車の豫行運轉は二十二日大連、新京間で行はれたが當日午後五時十分新京機關區員館鍋機關士の運轉せるお召列車は豬子鐵道部運轉課長、園田同列車係主任、種村大連檢車區長、中山新京庶務長、鹽川同車務長、その他關係者搭乘で赤く燃へる夕陽の光を浴びて、あじあ號の關機車に引率されて定刻にホームに滑り込み定位置に到着し同五時四十分客車庫第一番線に入庫された、なほ同列車は更に二十三日午前六時四十分新京發大連に向ひ豫行運轉のため發車する

武富大佐を中に 軍縮座談會 青年同志會で

滿洲青年同志會では海軍省軍事普及部武富大佐の來京を機とし軍縮問題に關する座談會を二十四日午後一時から海軍司令部會議室で開催することになつたが當日は電業公司原口人事課長司會の下に主として軍縮に對する日本の方針について徹底的に究明するとゝもに今後の國際情勢に處すると軍備について富田大佐を中心に各會員忌憚なき意見を交換することになつてゐる

店員訓練所 四月一日から開講

輸入組合ではかねて加盟商店店員の訓練、商店經營の合理化を計るため店員訓練所の設置計畫中であつたが廿二日規程草案を脫稿したので、いよ／＼今廿三日正午から役員會を開き決定するはずである、會場は記念公會堂、開講は四月一日で三ヶ年終了、毎月一日、十五日の公休を利用し午前十時から正午まで二時間授業、成績優秀者に賞品を授與その他の方法で表彰し、授業料は一期(一ヶ年)五十錢として各店主から徵收することゝなつてゐる、講師は商業學校の教諭その他各方面に委囑し大いに店員の德性の涵養につとめるはずである尙加盟店以外の商店員の入所希望者は加盟店二名の紹介連署の上役員會の決議を經て許可することになつてゐる

自動車泥 判決言渡し

僅か五分間の內に料亭八千代前道路で客待をしてゐた大タクフォード自動車一台四千圓を乘逃し當局を惱ました尖端的犯罪の主人公新京梅ヶ枝町三丁目三十番地壽アパート自動車運轉手富田武雄(二九)の裁判は十八日午前十時から總領事館裁判所で花輪裁判長係下田檢事務取扱で開廷され裁判長から型の如く氏名身分を質した後審理に入つたが被告富田は最初から盜む考へはなく料亭八千代館前を通行してゐる內運轉手の居ない自動車があるのでふら／＼と乘たくなり飛乘るや運轉し長安街道を疾走したものであると答へ全く犯罪の動起が發作的であることが充分判明したので判官は被告に懲役十ヶ月、四ヶ年執行猶豫を言渡した

新京より 各線主要驛に至る旅客運賃決定 接收直後廿三日より實施

二十三日からいよ／＼北鐵各驛ゆき乘車券は滿鐵線新京驛で鐵路總局規定により發賣するが京濱線濱州線、濱綏線等の主要驛にいたる一、二、三各等旅客運賃は次の通り(全部國幣建括弧內は舊留建)

▲京濱線

寬城子二キロメートル五分門七十四キロメートル、一等三元七角(四圓七十錢)二等二元二角五分(二圓四十錢)三等一元五角(一圓六十錢)陶賴昭百十八キロメートル一等五元九角(七圓十錢)二等三元五角五分(三圓六十錢)三等二元四角(二圓四十錢)雙城堡百九十キロメートル一等九元五角(十一圓)二等五元七角(五圓五十錢)三等三元八角(三圓七十錢)ハルビン二百四十キロメートル一等十二元五分(十四圓二十錢)二等七元二角五分(七圓十錢)三等四元八角五分(四圓七十錢)

▲濱州線

昂々溪五百十一キロメートル一等二十五元五角五分(二十七圓二十錢)二等十五元三角五分(十三圓六十錢)三等十元二角五分(九圓十錢)札蘭屯六百五十六キロメートル一等三十二元八角(三十三圓四十錢)二等十九元七角(十六圓七十錢)三等十三元一角五分(十一圓十錢)博克圖七百八十キロメートル一等三十八元九角五分(三十八圓五十錢)二等二十三元四角(十九圓三十錢)三等十五元六角(十二圓八十錢)滿洲里一千百七十キロメートル一等五十八元七角五分(五十四圓五十錢)二等三十五元二角五分(二十七圓二十錢)三等二十三元五角(十八圓二十錢)

▲濱綏線

一面坡四百三キロメートル一等二十元一角五分(二十二圓)二等十二圓一角(十二圓)三等八元一角(七圓三十錢)橫道河子五百二十キロメートル一等二十五元六角(二十七圓二十錢)二等十五元四角(十三圓六十錢)三等十元二角五分(九圓十錢)綏芬河七百八十七キロメートル一等三十九元三角五分(三十八圓九十錢)三等二十三元六角五分(十九圓五十錢)三等十五元七角五分(十三圓)

長勇會 戰跡訪問 報告座談會 廿五日公會堂に於て開催

新京長勇會では日露戰爭三十周年に當り護國の鬼となつた戰友の墓參旁々戰跡巡禮のため岩坂杢三郎氏ら十名は南滿各地を巡歷なき戰友の冥福を祈つて十九日歸京したので來る二十五日午後六時より記念公會堂に於て報告を兼ねて座談會を催すが當夜は會員のみ集まることになつてゐる

ばい風會 句會

ばい風會を左記の通り開催致しますから御誘ひ合せ御出席下さる樣御願申上げます

一、期日 三月廿三日午後七時
一、場所 曙町四丁目十四ノ三(三中井電話)麻姑居
一、兼題 霞、下萌 通じて五句幹事

各小學校 あす卒業式

新京室町、八島、西廣場、白菊の各小學校並に公學校、普通學校ではいづれも明二十四日午前十時から卒業式を擧行する

南嶺大綜合運動場 全面的整備へ! 排球、籃球、ラクビー、庭球の 四部場新設に着手

大滿洲帝國が東洋一を誇るべく五ヶ年計畫で着工した南嶺綜合大運動場は康德元年までに既に陸上競技場、蹴球、サッカー、野球の三部場を設置したが更に本年度は排球、籃球、ラクビー、庭球四部場の新設とゝもに現在出來上つてゐる陸上競技場に芝生を植込み且つ外部に柵をめぐらすことに決定し解氷期を待つて着工すべく目下國都建設局で着々準備中である、全部の完成は康德四年の秋となる

二科展 五月中旬 新京開催

海外不出の二科展が海を渡つて滿洲へ來るといふニュースは逸早く本社の報道し滿洲美術界に大きな衝動を與へてゐるが其後着々準備が整ひ花の四月中旬大連、五月初旬奉天、中旬新京の順序で開催決定した、出品は繪畵彫刻合せて百六十餘點、會員會友授賞者各二、三點の出品で相當大規模なものである、尙二科よりは御大石井柏亭氏を始め藤田嗣治、田口省吾、松本弘二、栗原信五氏が來滿美術講演をなす筈であるが栗原氏は四月中旬渡滿することになつてゐる

新興滿洲國へのカメラ・パレード 斯くて正しき認識の助長へ

銀幕を通じて躍進滿洲の姿はひろく世界各國に紹介されて行く最近滿洲國情報處において

完成 を見た「更生の榮光」についてはその內容既報の通りであるが、そのプリント八本はすでに日本に發送濟であり今月末頃東京、大阪その他各都市の松竹系映畫館において公開され滿洲國への理解を助ける大きな役割を果すであらう、なほ情報處が滿洲國映畫の總元締として國內民衆へ、また友邦日本にそして世界各國にも滿洲國の發展のありのまゝの姿を示すべく計畫をすゝめてゐるのはもとよりであるが、この外にも滿洲に記錄映畫製作を主として多年の經驗を持つ滿鐵弘報係においては先般來二ヶ月餘の日子を費して熱河の各地にカメラをアングルし來り近くその收穫として「秘境熱河」が完成される筈である、なほ攝影する所では日本トーキー界に獨自の地歩を進んでゐるP・C・Lが又別個の見地から近く熱河にカメラマンを派遣しこれは專ら

諸外 國に、同地方の狀態を示すべき實寫映畫を製作する豫定であるといふ、更に滿洲國軍政部では日本の松竹と提携して映畫製作を目論んで居りまた文教部、滿洲國協和會でも主として國內大衆のため映畫による工作の擴大を計つてゐる、大衆にとつて最も親しみ易いキネマ藝術は斯くの如く滿洲においても着々とその使命を果してゐることが知られる

新京ブラス、バンド 近く組織に着手 滿鐵全社員からも醵金して 朗らかにデヴユー

國都新京人の情操を陶治し、且つは國際的民族協和の融和に貢獻すべく

新京 に一大ブラスバンドを作り上げたいといふ要望は滿鐵各機關によつて起つてゐたが、奉天安東でも同樣の要望があり豫算關係から三ッ巴の爭奪戰してゐたところ結局新京側に凱歌あがり、いよ／＼來る年度變りから組織に着手することになつた、同バンドは陸軍々樂隊の半隊編成に倣つて樂長一名、樂手二十五名、補欠若干名とし樂器その他に要する經費六千圓は大部分滿鐵本社によつて支出し、その一部分は在京社員一人殘らずその俸給の百分の一を醵金することに依る社員會評議員會でも決定してゐる、なほその

本據 は地方事務所內に置くことになつてゐるが樂長には東京より斯界の權威者を招聘し樂手は滿鐵各機關から永住性のある

流行のハイキング 新鐵コース選定中

滿洲でも最近頓に流行しだしたハイキング愛好者たちの便宜を圖るため新京鐵道事務所營業係では管內全沿線に亘つてハイキングコースを選定し旅客の誘致策の一端に資することゝなつたが選定場所としては匪賊の危害を恐れて、滿鐵線を往路又は復路に必ず一度利用するコースを選び特に婦人なども樂に利用出來るコースを目標に選定中である

見透しがつくまで 建築は見合せ 消組發展と拂下地問題

曩に二十四名連署の下に提出した新發屯商店街の建築延期願に關して國都建設局では改めて各個人の意向を確めた上で態度を決することゝなり招致狀を發したがこれに對し出願者側では廿一日午後七時半から對策協議會を開き消費組合の益々擴充する現狀においては採算不可能なるにより採算の取れる見込みの立つまで飽くまで建築の延期方を歎願することに決し十時ごろ散會した

人で經驗の有無を問はず特に音樂に趣味ある二十歲から三十歲までの者といふ條件の下に募集することになつておりこれをなるべく滿鐵社員に限ることにしたのはバンドの性質上統制あるものたらしめたいといふ理由に過ぎない、既に各箇所からそれ／＼推薦中でこれらを詮衡のうへで最後の決定をなすことになつてゐるので希望者は地方事務所社會係あて至急申込まれたいとのことである、なほ練習は四月から每週三回退廳後二時間第一期第二期各九ヶ月修業の豫定で、組織後は各行事擧式などに

出演 して大いに貢獻するであらうと多大の期待がかけられ斡旋役の社員聯合會並に社員俱樂部はもちろん各機關あげてその實現を待望してゐる

軍縮講演と映畫の夕 明夜高女で

わが海軍部內切つての海軍問題に關する權威者、海軍省軍事普及部武富大佐の來京を機として、新京時局後援會、海友會、鄕軍聯合分會主催の下に講演會と映畫の夕が二十三日午後六時三十分から高等女學校講堂で開催されることになつたが、演題は『國際聯盟脫退效力發生を前にして軍縮問題を論じ國民の一大決意を促す』なほ映畫は海軍省より特送のもので

一、軍縮問題(トーキー) 三卷
二、東鄕元帥 一卷
三、海軍大演習 一卷
四、觀艦式 一卷

で入場無料である

博覽會事務局 事務所開設

新設の滿洲國博覽會事務局は廿二日その事務所を興安大路滿盛ビル內に開設し電話三一五八番を架設した

輸入組合 サーヴイス講演會

輸入組合では白木屋商業學校主事鈴木貞一氏の來京を機に組合加盟店主七十餘名集合二十二日午後七時から記念公會堂において商店經營その他に關する座談會を開いたが今二十三日は午後七時から同氏を講師として店員のサービス改善その他に關する講習會を開催する

藤岡氏寄附

駐滿海軍部藤岡寅彥氏は令息の內地轉校に際し西廣場小學校父兄會へ金十圓を寄附した

馬庭氏寄附

馬庭長一氏はお子さんの西廣場小學校卒業記念として金貳拾圓を同父兄會に寄附

運のよくなる觀相と易斷
適業 結婚 相性 家相 病氣 撰名 命名 百般
●成功か失敗か!! 一生幸福に暮すも一生不幸にして泣いて暮すも的確なる師一度の判斷にあり
不運不幸惱み煩悶の生活より今直ぐに光明の道へ
場所 新京東一條通り室町小學校前 田中ビル二階
高島易斷新京本部

滿洲銀行

齒科口腔外科
內田齒科
新京中央通(郵便局前)
滿鮮ビル二階電話四九五八番

木炭
盛倉商店
三笠町三丁目
電二三八〇番
京図線・樺林製炭所特約

料亭 一すじ

廣告
海陸運輸 內地仲繼 市內運搬 引越荷物 其他一般
トラックで安全、確實迅速、低廉に運送致します 御用命下さい
新京富士町六丁目二番地
丸仲運輸新京支店
電二三二七番
振替 六五五一
本店 大連市信濃町一三五番地 振替大連六四八一番
支店 金州、奉天、哈爾濱、吉林

料理 菊本

着荷御案內
三輪車●春帽子
ネクタイ●ステッキ
旅行用具●各種豐富
日本橋通 電二一五八番
平本洋行

謹告
今般辯護士近藤勝藏氏當事務所ニ入所致候間此段謹告仕候
大原法律特許事務所
新京老松町十六番地 電話(三三九九)(三六七七)
辯護士 大原萬千百
辯護士 都馬有恆
辯護士 近藤勝藏

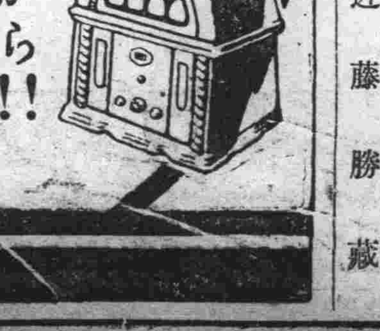
文化の向上はラヂオの普及から!!
ラヂオは平常吾人の團欒の友となり一旦有事に際しては警戒網となつて吾人の生命財產保護の第一線を務めます、實に日常生活上なくてはならぬものとなりました『このラヂオの普及』これが弊社の使命で御座居ます
本社の業務
一、放送聽取料の委託集金
一、放送聽取許可手續の取次
一、ラヂオ機器及部分品の販賣
一、ラヂオ機器及部分品の修理保全
一、ラヂオ無料相談
滿洲ラヂオ普及株式會社
新京吉野町一丁目一番地
新京營業所 電話六三九三番
營業所所在地 奉天、大連、ハルビン

NS
卸賣のデパート
日和商會特製の皮靴、ゴム靴、運動靴はどんな種類のものでも取揃へてあります、品質の優良、價格の廉價は驚く計りで廣く御愛用を蒙つて居ります
寸法は6文—11文半まであります

●卸賣部 大寸一〇足以上 中寸二〇同 小寸三〇同
●小賣部 各種一足から特別値段でお願ひして居ります御注文次第引換小包でお送りします
大連市大山通四四
株式會社日和商會大連出張所
電話長(2)7231 電信略號レンタイ、ニチワ

女人婆羅門（九十八）

長田秀雄 作　西正世志 畫

晴れる日（四）

婆羅門お藤は、八日市場の旅宿山上で、西山聖庵の歸りを待つてゐる間に、

（このさき妾はどうしたら好いだらう？）

ぼんやりした不安が襲つてきた。憐みに思つた達磨四郎は、行方知れず、偶然出遇つた身延詣りの聖庵と、一緒に暮らすやうになつたなりゆきを考へると、

（人の行末と云ふものは分らないものだ）

と、熟々感じない譯には行かなかつた。

そして、今まで、さして逢ひ度いとも思はなかつた達磨四郎に、急に逢つて話して見たいやうな道理なさが襲つた。

（何處かの別嬪と仲好く暮してゐるのぢやないかしら？）

と思ふと、ちらと嫉妬心が起つた。

聖庵が歸つてくるまでの三四日と云ふものは、全く退屈な日々だつた。四日目に聖庵が歸つて來て

「愈々晴天白日の身となつた」

と、委細を語るのを聞いて、

「それはお目出度う——さうしてこれから何うするのさ」

「さあ、何か好い智恵はないかな？」

お藤は、やはり東京に行きたくなかつたので、

「いつそ、この八王子で何か商賣をしてみたら……？」

「それはいゝ考へだ。しかし、今更易者なんか遣つては居られん」

と聖庵が、云ふと、

「何も易者をしなくても……まあ二三日、ゆつくり考へて見ませう」

と、お藤は笑つた。

醉ひ酒になつて、お藤の爪彈で粋な小唄を、聖庵も唄つて、陽氣に過し、翌日も、翌々日も、酒に浸つて同じ事を續けた。

「何か好い智恵が出た？」

「うんにや」

「困つたわね——何か……？」

「何とかなるさ」

その時、東京から來てゐた同宿の客人で、將棋の好きなところから、聖庵と氣の合ふ男が、

「一番參りませうか？」

と、部屋に入つて來た。

「えゝ、是非お願ひ申します」

すぐに始まつた。

「お手は？」

「歩二枚、銀一枚で……」

「それは痛手だ——えゝつと、ヘボ將棋王より飛車を大切がり、飛車をこう逃げやう」

「さう行つたら、この角で王手と行きませう」

「ふゝん、角なる上は是非に及ばず、桂馬と行きます」

「こりやしまつた」

二番三番と勝負を重ねて、すつかり打解けた頃、聖庵が、

「時に、東京は大分久しく存じませんが、八王子邊で何か變つた商賣を致しますには、一體何がよがせう、東京邊の流行ものでも御座いませんか？」

客は、暫らく考へたが、

「それは無いこともない。このごろ東京で流行つてゐるのは溫泉だ。これをやつたら屹度儲かりますよ」

「へえ、溫泉？」

「わけてもヨジーム溫泉が一番流行るやうです。普通の湯屋を始めたつて儲からないが、溫泉湯を開くときつと儲かります。資本金は五百圓もありや上々吉だ。若し因があるなら、やりかたなり、そのコツなりを傳授しませう。實は私は、東京で二三の溫泉湯をひらいて、まア成功者の親玉と云はれてゐる者です」

聖庵は、すつかりよろこんで、

「なあに五百圓や千圓捨てたつてかまひません。少々のお禮は致しますから、そのヨジーム湯とかの仕方を、ぜひ手前共に數へてやつて下さい」

家庭醫學

胃腸病の治癒に大關係ある胃腸壁の再生力

消化器管は生命の大本である榮養を司るものだけに、相當長大な器管であるのが、動物界を通じての現象であります。下等動物ですと、身體の內部のほとんど全部が腸といつて可いものもあります。

が、人間でも食道から腸の末端までは凡そ身長の四倍から四倍半もあります。その組織に三層の膜より成り、內面は粘膜、中間は筋、外層は食道では外膜と稱せられるもの、胃腸では漿膜と呼ばれるものから成立つて居ります。

此等は比較的薄く出來て居り小兒の胃腸の壁の如きは光線が透いて見える程ですのに、毎日熱い物、冷たい物、固い物を送迎しつゝも長年損じないのは、革財布と異り

旺盛な再生機能により修覆され

てゐるがためであります。

即ち特別に食養生をしてゐる人でない限り、屢々有害な飮食物が胃腸に送られる事は免れませんが、察ずる程の事もなくよく消化され、時に胃腸の粘膜に損傷が出來た時でも、再生力によつて元通りの粘膜が出來て、小さい潰瘍などは跡方なく消えてしまひます。

しかし胃腸の壁と雖も、不死身ではありませんから、度々刺戟物が入つて來たり、多量に不消化物が送られたりすると、機能が衰へざるを得ません。

かゝる場合に胃腸壁が傷ついたり、有害菌が附着したりしますと其の際の再生機能が弱いために、修覆するに力が及ばず、次第に重い病氣となりますし、それでなくとも、消化吸收の能力が衰へて、全身の榮養が障碍されて來ます。

それ故に胃腸又は榮養に障碍のある時は、原因に遡つて

衰弱した機能に強化再生の力を

與へるのが、もつとも根本的な治療法といふ譯であります。

然るに病氣によつて現れた症狀例へば疼痛とか、嘔吐とか、下痢とかを除き、或ひは減少させるに止まる對症療法に頼つて、自然の治癒を待つといふのが、在來の胃腸病の治療法でありましたが、最近に至つてこの胃腸粘膜の再生力を旺盛にして、これにより從來の對症的療法の足らざるところを補はうといふ有効な療法が發見されました。

【腸管の內面圖】皺だらけの粘膜一面に絨毛があつて消化吸收を營みます。左方上部の斷面は筋層、圓筒形の外側は漿膜

その療法を代表するものは、今日ひろく種々の胃腸疾患——慢性急性胃腸カタル、胃弱、胃アトニー、胃酸過多、胃潰瘍、胃擴張などに用ひられてゐる若素（わかもと）

これはヘーフェ菌と呼ばれる微生物に屬する中でも、特に藥用價値のすぐれた特殊の種類を採つて藥としたもので、この成分中には人間の組織細胞に働きかけて、その再生增殖する機能をさかんにする作用をもつたものがあります。殊に組織培養の實驗によりますと胃腸の粘膜の様な上皮細胞といはれる組織の發育を促す作用が强く認められるのであります。

ですから、この藥をのんで、消化がよくなるとか、

便通が正しくなるとか、食慾が出る

とか、さういふ效果の現れますのは、つまり胃腸の機能の大部分をなす胃腸粘膜の細胞が、弱つてゐるもの、衰へてゐるものが漸次さあれて、新しい機能の活潑なものがこれにかはるやうになるからであらうと思はれます。

それにこの藥は味もよくて、子供や婦人にもよく飮め、また醫者の藥と一緒にのんでも差支へないなどといふ特色があります。

子供の爲の獻立

食物の嗜好は年齢によつて變化して行きますが、これは生活上必然の要求に基づく事が多く、從つて成長の盛んな子供と生命を維持して行けば足りる老人とが同様の獻立である事は不合理になります。

多くの家庭では大人本位の獻立になつて居り、また普通の家庭で、年齢の異るまゝに各種の料理を作る事は不可能です。

かゝる場合は子供に若素（わかもと）を與へてゐますと、特に獻立をしなくても、發育に必要な榮養素の補充が出來ます。

慢性衰弱病者の恢復を早める榮養法

病氣の原因が何によるに關らず、發熱して床に就いてゐる際は、必ず消化機能が衰へてゐると見なければなりませんから、病人を安靜にさせると同時に、食物に細心の注意を拂ふ事は大切な仕事でありますが、如何なる病人に對しても安全第一とばかりに、重湯、葛湯、牛乳といつたやうな流動物にする事は、消化といふ事にだけ氣を取られて、大切な榮養を忘れた

素人

考へであります。病氣が胃腸に原因してゐないことがわかつて居りましたら、相當高熱の出る病氣でさへも、特に醫師の注意が無い限り、あわてゝ流動食にする必要がありません。

肺結核、肋膜炎等で寢てゐれば、筋肉を動かして消費するカロリーは確に減じて居りますが、一方には體溫が上昇して居るために、健康狀態で靜止して居る場合よりも、ずつと精力が消耗されて居ります。從つて之れに要する熱量を補ふために多量の榮養が必要になつて居るのです。

それを殆ど水分である流動食で間に合せるのには、多量の食物を攝取するを要しますが、病人には

困難

な仕事であるのみならず、流動食と雖も大食すれば、胃腸を損ずる恐れがないと限りません。

榮養が悪ければ、病氣の恢復が遅れます。胃腸病の中で急性胃腸カタルや、胃潰瘍の重い時には損傷した器質を休養させるために、絶食や減食も止むを得ない事ですし、又糖尿病、腎臟炎の如く食餌を限定される際は特別ですが、それでない場合は、榮養を上くして全身の衰弱を防ぎ、身體自身の有する自然治癒力を增大させ、全快の日を早めるべきです。

これには胃腸の重い負擔にならぬやうに、容積が小さく、消化が容易で、且つ榮養分が

豊富

なものを選擇し、病中で減退し勝ちな食慾を增進させるべきであります。

以上の要件だけでは簡單ですが、さて、實行するとなると重大抵の苦心ではないものですが、この場合若素（わかもと）を服用して居りますと、食慾素と呼ばれてゐる程に强力な食慾促進作用があるばかりか、多くの活性酵素の力で消化吸收が行はれます上に、若素（わかもと）の含有してゐる榮養素は、含水炭素、蛋白質、脂肪の三大要素と、鐵、燐、カルシウム等の無機物並びに、ヴイタミンA、B、D、Eまで凡そ人體の健康に必要な榮養を網羅して居りますから、衰弱を豫防し、恢復を促進しますので、肺炎、胃腸病や、結核其他の慢性衰弱病には洵に適切な榮養治療劑だと見られて居ります

藥劑の選定法

「錠劑わかもと」は廿五日分一圓六十錢、八十三日分五圓の一日數錢に充たぬ廉價で、東京市芝公園大門際、榮養と育兒の會（振替東京一七〇〇番）から頒布され、滿洲國各地の藥店で取次してゐますが何分實行盛んな有名藥で、ヘーフェ、酵母、イースト菌等の類似の名を冠した製劑が夥しく現れて、若素（わかもと）と效果に差異なしとして、之らの類似藥を勸める藥店もあるが、若素（わかもと）は數多の種類あるヘーフェ菌中、もつとも醫學的價値に富む菌種を專實驗室の方法により全成分を破壊せぬやう大規模の製造設備の下に製劑したものであつて、外觀が類似する製劑なるが故に效果同一と假ずるは大きな謬ひでありま

兄に敎へられて愛兒の腸カタルに

（山口）西田文次

（前略）今二歳になる男の子の父ですが（中略）家人も少く餘り泣いたり等する時は、ビスケットを少し宛與へ、その間に家事にかゝつて居りましたが、元氣であつた子が、四月の中頃からつい腸を害したものか、黄色いまるで水の様な便を一日二三回もする様になつて實に驚きました。（中略）實の兄が近所で藥店をしてゐるので、兄が自分の計らひで藥をもつて來て之をのましてみよと云ふので、四五日其の藥を飮みましたが、別に効能もみえず（中略）すつかり衰弱してしまひましたもう手の盡し樣もなく、實は此子は腸の爲助からない事かと泣いて居りました。（中略）或日の事兄が「錠劑わかもと」も隨分よいさうだと云ふて（中略）二錠程與へてみますと、丸でお菓子の様に喜んで食べます（中略）毎日一度に二錠づゝを三四日與へました處、次第に便もよくなり、又回數も減じましたので今日に至るまで少し宛のまして居りますが、最早一ケ月前から腸も以前に恢復し（中略）あの衰弱さはどこへやら丸で元氣を恢復して家中一同大喜です（後略）

うみ痛みすぐ止まる　特製 ルーベリ　効め速きりん病藥　藥價二円三円五円十円　大阪市南久太郎町堺筋 竹村製劑所　振替大阪三六〇番　全國到ル處ノ藥店ニアリ

中島モートル　◇三相モートル ◇單相モートル ◇發電機 ◇配電盤 ◇其他電氣機具　在庫品豊富　型錄進呈　陸軍省・遞信省・指定工場　東京品川 中島電機製作所

襖（フスマ）專門　梅ケ枝町四丁目十四番地　電話三三四一番　古永堂

目に青葉 おぼろ月夜にホトヽギス　今宵はしんきはらしに嬉野へ　料亭 嬉野　新京三笠町三ノ七　電話三八三〇番

新古 春の洋服とオーバー類　替ズボン各種あり　新京祝町三ノ三（開花前） 三浦屋質店　電話三七七五番

キリンビール特約店　海陸物產 和洋酒、罐詰 雜貨 卸問屋　（フ） 福田支店　本店 安東縣　支店 奉天、新義州　柑橘、青果委託賣買　日本橋通七十二番地　電話長二九八〇番

味覺の深かさ豊かさ—全く快くのめる 仁丹　惡疫の脅威なんかは鮮やかに一蹴する！ 仁丹　三千七百万個の容器を以て、日夜活用さる、仁丹　日本に唯一世界に唯一完全な懷中良藥 仁丹　食慾をすくくと驚く程進ませる 仁丹　村里にも、都會の舗道にも、等しく悅ばれる 仁丹

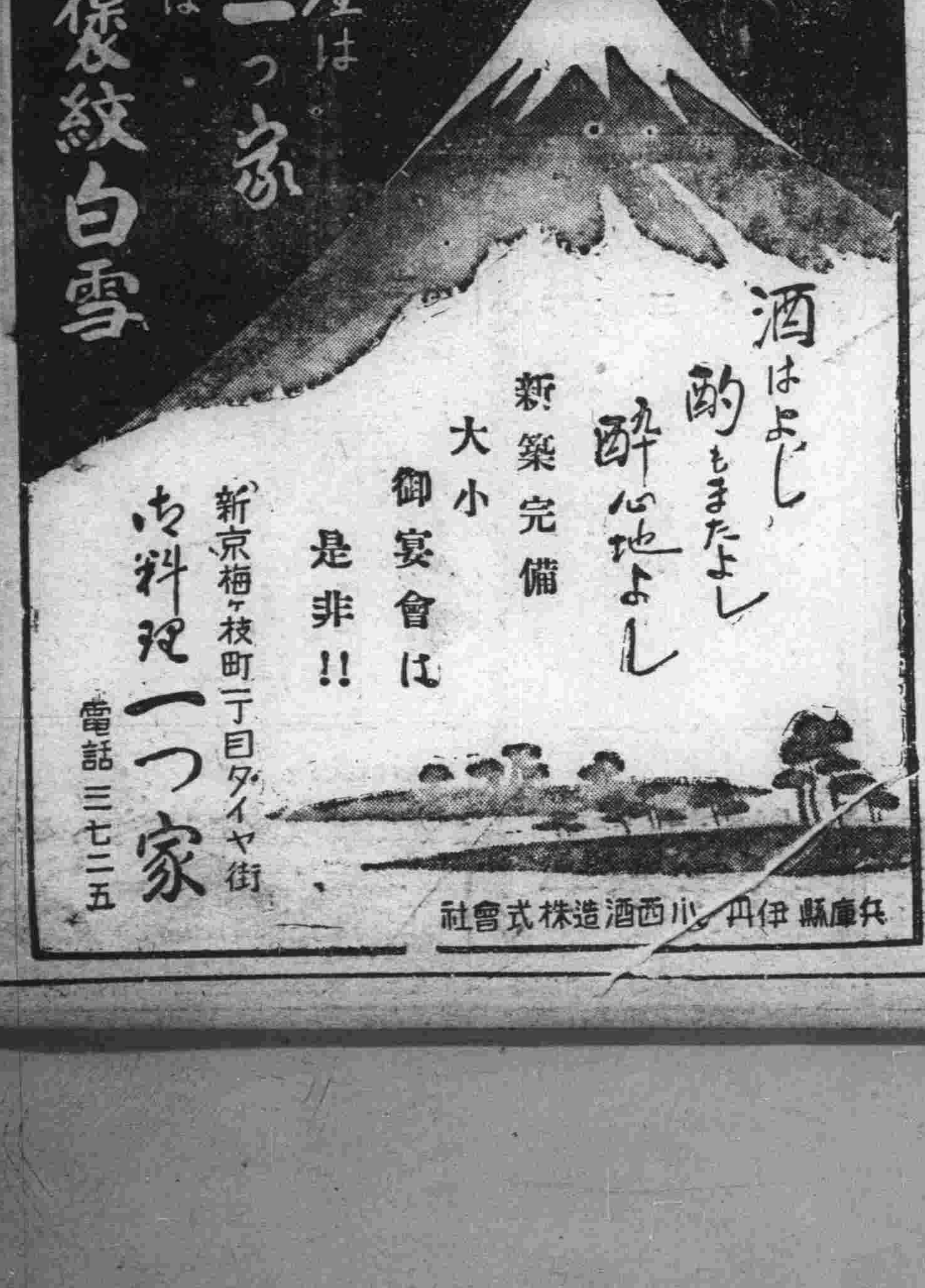

FRESHFRUITS　世界各國珍果　內地各地名產果實　マニラ產 世界の珍果！ 南洋風味の女王 マンゴーが參りました!!　皆さん南洋の情緒をお味ひ下さい　大連ミノルヤ果物店新京支店　東一條通三〇四 電五八四六二番

營業品目　揮發油 石油　輕油 重油　車軸油 建築用油　モビールグリース　機械油其他　新京吉野町一丁目二番地　隆泰公司商事部　電話二二四六番

新京日本橋通 みしま呉服店 電二五之五二番　お母さま助けの 新案特許 輕快無比の子守バンド　春物新柄着荷　皆様のお店として御自由に御高覽くださいませ!!